（大同八年三月二十日第三種郵便物認可）（郵政局特准掛號認爲新聞紙類）

大同報

夕刊

（九月十六日）

發行人 衣貫田
編輯人 富彭年
印刷人 賈澤民
發行所 新京東六馬路 大同報社
印刷所
電話（編輯局二-四七二四）（營業局二-二〇九六）
振替口座（滿）新京一四〇
振替口座（日）奉天六六
報費 一份五分 一個月壹元壹角 外埠郵費在外
廣告價 一行（五號字十二字）一次壹元

平漢路華軍將總崩壞

日轟炸〇〇要地

［〇〇前線十六日電］十六日午前八時日空軍〇〇部隊中富部隊及〇〇部隊〇〇機、以編隊飛行、對平漢線最要點〇〇正在爆擊中

［北平十六日電］十五日深夜日軍裝甲列車、突如出現德店鎭站、對京漢線路南方華軍予以猛烈砲擊、使其沉默、當即衝入華軍內、更向南下、已到達流璃河站、又空軍十六日拂曉、炸擊在平漢路待機之南京軍用列車如左

松林店站　一列車、　高碑店　一列車、
定興站　六十輛、　大寧鎭　廿七輛

部隊、十五日午前、襲落陽與華戰鬪機隊、大演空中戰後、將該地陣地及津浦線馬廠西方之南趙扶鎭之敵陣爆擊、」

上海方面　各部戰線、皇軍均育有利、進展、江灣鎭之華軍全滅之危險即在面前、

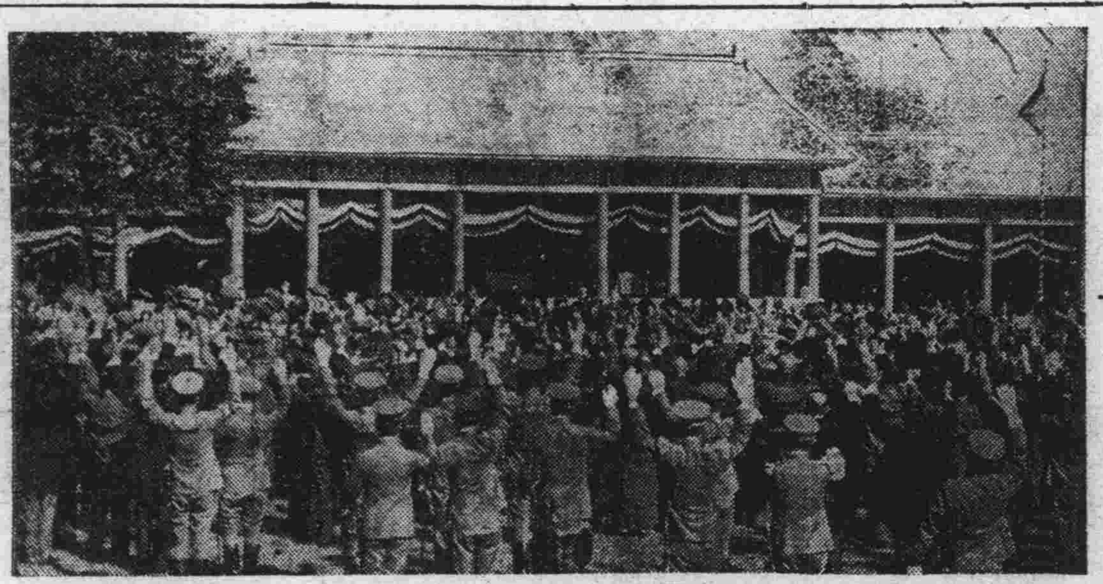

國都建設紀念典禮賜餐塲全景

華北中部戰線 華軍陸續退却

【天津十六日電】日天津軍司令部午前九時發表

一、昨夜在拒馬河左岸準備渡河之〇〇部隊、本日拂曉實行敵前渡河、石黑部隊及〇〇部隊、正在西進中

一、自午前六時至同七時、〇〇部隊佔領聚樂鎭、正猛進中

【天津十六日電】華軍以涿州爲中心集結大軍、敗殘兵仍在劉洲及雄縣方面、但向西南及南方、正在潰退中、又有力部隊、由李河灣新田華方面、以縱隊紛紛退却中、

各地戰況

平綏線方面　陷落大同府城之日本快速部隊、十五日午前四時半、更將懷仁縣城、占領、日本空軍十五日午前、長驅向太原空襲、將該地兵工廠炸破、

平漢、津浦線方面　攻下固安之堅壘之永定河渡河日本部隊、追擊潰走華軍向拒馬河右岸進擊、日飛行

華方向國聯提訴 完全揑造不值一顧 日外務省發表聲明

【東京十五日電】南京政府以支那事變事訴之聯盟、對此日本外務省、十五日午後零時半、以情報部長談話形式、聲明如左、

一、日本早非聯盟國、關於政治問題、以不與聯盟協力爲主、中國政府訴支那事變事於聯盟、在聯盟已無論議之干與立場、

二、現因中國政府之聲明及提訴文、尙未全文入手、故暫不作正確意見之表示、但據至今所知者、知華方多不按事實、而誣告日本、如聯盟不明東亞事態而以中國一方的宣傳文書爲基礎、介入日華問題時則恐問題更見惡化、無論如何聯盟之所期者、一切事可按滿洲事變可爲充分立證如中國謂日軍攻擊非戰鬪員者、誠妄言也、日本軍實不以非戰鬪員爲目、且無攻擊事實、保今後亦必無此事、惟知華軍會要求虹口方面外國人退去、只留日本居留民、有加以砲擊及爆擊之暴舉、此誠以日本非戰鬪員爲目標之不法攻擊也、其掛辨之理何在、即中國眞違背國際法規定、對非戰鬪員加以不法攻擊也、至於八月十四日、法租界及共同租界會遭華飛行機空爆、其後胡佛號又遭爆擊、中國攻擊外國人非戰鬪員、以致有多數死傷者、今何需詳述教育機關、文化機關等、非攻擊目的物、國際法上亦不許可、然華軍、竟占據之、如用爲戰鬪基點之場合、國際法上當然有不可侵性、而竟要失其性矣日本陸海軍、只以戰鬪員及有敵性之人及物爲戰鬪行爲之目標、何用再言如謂日本破壞中國政治機構妨害統一者、誹謗之言也誠不解日本之眞意已甚矣我日本以確立世界和平機構爲前提、極希中國統一惟希其統一以正力成之耳此信念頗有之、

三、此次事變、日本帝國政府方針、願求中國反省、拋棄其已誤之排日政策、對日華兩國國交以根本的調整之、如此次事變勃發後、日本帝國政府、盡以現地解決、事態不擴大之方針、努力收拾時局、爲世界所承認者也、然南京政府毫無誠意、且派中央軍集中華北、向日挑戰、同時揚子江流域及爾餘各地、更有陰險已極之排日行爲、威脅日僑和平的活動、以致生存危殆、而日本帝國尙對如斯國家求其反省、此行爲乃出之正義人道、且爲自衛上極當然之行爲也、故日華問題、相信可由日華兩國間、按現實、可以發見最公正之解決方法云云、

華南方面 又攻下天子山

華南方面　日空軍着着爆擊華南要地、至今已炸燬敵機二百十七架、制空權全歸日軍之手、

【天津十六日電】天津日軍、分發表、司令部十六日午前零時三十一、津浦線方面之我部隊、午後三時半占領天子山、房山西北方高地有多數之敵隱隱可見、進出拒馬河左岸之我部隊、午後六時半、於宮村鎭南門、擊破敵方、一部已進至前岸、

日陸戰隊與航空隊 猛烈壓迫江灣鎭

【上海十六日電】〇〇艦報道班午前九時四十五分發表

一、陸戰隊、與海軍航空隊協力、刻在壓迫江灣鎭之敵中

一、昨深更對古田部隊、華軍屢次襲擊、輒被擊退

【上海十五日電】日軍報道部發表

一、對劉家巷、顧家宅東方之敵陣地、我〇〇隊前日以來猛烈予加砲擊、至十五日午後二時、川並部隊奪取敵陣地最要點楊木橋更對前敵猛擊中

一、柿內部隊向其北方地區敵陣地猛擊中、十五日午後、奪取北濠網附近敵陣地要點、砲擊前敵中、於此戰鬪、又在柿內部隊長雖受數彈仍在第一線專任指揮、我軍士氣頗盛旺

一、石井部隊向吳淞河灣北側拿家宅東北地區堅壘、正在攻擊中、十五日午後三時頃、迫近於敵陣目下激戰中、於此戰鬪岡戶部隊長、對〇〇部隊戰鬪直接予以協力、進出於第一線、與步兵猛攻最爲近接對前敵已加以大打擊、

一、進出於江灣北側之我〇〇部隊、十五日正午起開始猛攻擊、正在激戰中、

石井部隊瀨尾部隊長十四日在金家屯負傷、川口部隊長、白野少尉、野野山天野兩准尉壯烈陣亡

日病院船 又遭華軍砲擊

【上海十五日電】日軍報道部十五日午後八時發表、

一、進出於崇德小學校、粵東大華農園之陸戰隊、十四日以來、對屢次敵方反攻、予以擊退、意氣益形盛旺、在砲隊猛烈砲擊、及江上艦艇砲射擊下、正在壓迫江灣鎭方面之敵中

一、海軍航空隊對浦東及江灣鎭並陸軍部隊正面之敵正在加以爆擊中、

一、十五日正午、我病院船〇〇、由浦東西灘附近、遭華軍不法射擊、但在附近之我艦艇即行猛射、以使之沈默、

國聯今日討議 華方提訴

【日內瓦十五日電】國聯理事會、已決以中國之提訴爲議題、定十六日開始討議、然英法兩國及關係各國專心注意地中海問題、雖警備區域已告簽字、但其實行細目案如何、乃爲重大問題、故刻在講究具體對策中、日華紛爭問題、仍爲第二問題、又一方面、因華方力主援用規約第十七條、英國方面、漸次昂揚招聘日方論云、

華軍負傷將士感激 願爲日軍工作

【北平十五日電】北平之日本陸軍病院收有廿九軍之傷兵、其治療與看護等與日本傷兵受同樣待遇並無稍異、彼等以日軍一視同仁深爲感激、故會向日本軍請求、願爲日軍工作、以圖報効、日軍當局深爲嘉許、會令全癒者三百人修築因雨泥濘之飛行塲、彼等均歡躍盡力工作竟獲意外之迅速、此項工事完成後、並有請求修理道路工事者、目下該項傷兵混入多數小工中服役、此等華軍將兵自收容於日本陸軍病院後、始知日軍之恩情、故深悔向來抗日之錯誤、一變彼等之態度、殆等於日本將兵而不稍異矣、聞日軍今後對彼等治療勿論、並將盡力對彼等作生命保護、及生活保障、現正與各方面連絡代覓工作云、

滬各國海軍司令 願不飛翔租界上

【上海十五日電】美國亞細亞艦隊司令長官耶納爾提督於十五日以英、法、意、荷各國海軍司令官以連名、向日華兩當局、致勸告的要求如左、

日華兩軍飛行機、望避免飛翔蘇州河以南之公共租界並法國租界之上空云云

鹽稅、關稅、統稅等 三大財源斷絕 華戰鬪力可想而知

【東京十六日電】南京政府之財政收入、因日本海軍隔斷沿海航行、及上海華北華南等各重要都市之產業、因砲火之毀壞、關稅、統稅、鹽稅等三大財源、已完全消滅、値此軍政各費膨脹之秋財源忽形杜塞、則戰爭之持久力自當大減、此實可與南京政府以一大打擊也、當此危急存亡之際、浙江財閥是否始終保持擁護蔣介石政權及其實力之如何、均爲南京政府今後動向之有力要素、頗可注目、惟觀浙江財閥之現狀、其上海附近所有之勸產大部分之產業投資均已毀於戰火、所餘者僅證券投資且又爲市政公債也今日如南京政府塌台、則彼等與政府將有同樣之命運、由此點觀之、浙江財閥將因擁護自己採取比之南京政府尤爲積極的態度、亦未可知、南京政府同時亦將採取所有能搾取財閥金錢之手段、故長此以往、中國財政上之窮境、已難避免、時間愈久、則國民經濟所受打擊將愈甚、短期間內必難有恢復之期矣

蘇聯對日要求 釋放拿捕船

【莫斯科十四日電】朝鮮總督府警備船朝風丸五日在圖們江附近海面被蘇聯警備船拿捕、關於此次事件、莫斯科日本大使館、對蘇聯外務人民委員部、嚴重抗議、並要求釋放、折衝之結果、蘇聯外務人民委員部、十四日對日本大使館通告釋放同船

英代理大使抵寧

【上海十五日電】英國代理大使哈烏氏、十四日抵甯、十五日晨赴外交部訪晤王外部長、通達代理許開森大使致詞後、行數小時懇談云、

法權問題 對滿事務局審議條約案

【東京十五日電】對滿事務局於十五日午後一時三十分在該局開事務官會議對關於撤廢滿洲國帝國之治外法權及移讓滿鐵附屬地行政權之日滿兩國間條約案從事審議上述條約案會因去年六月十四日簽字已實現一部分、玆基於政府之既定方針、俾使其全面的實現本條約案俟經過閣議後、當向樞密院辦理御諮詢之手續云、

日海軍機再次 空襲廣東

【香港十六日電】日海軍航空隊、十五日午後十時半、利用月明、再次空襲廣東、其一隊飛抵虎門砲台、另一隊飛過石龍、赴廣東市、對省政府及其他軍事施設、猛加炸擊、廣東當局、恐怕人心動搖、尙未發表云、

松井司令官賦詩

【上海十五日電】日陸軍松井司令官、十四日對佔領市政府賦詩如左、送致海軍長谷川長官

月浦楊行旣陷落、市政樓上旭旗翻、妖氛一過慈雨來、淞滬風物害欲蘇、

日軍撤傳單 對華雜牌軍「不予攻擊」

【天津十五日電】日本〇〇部隊對於涿州平野之萬福麟滿占海等雜軍、於十六日朝用飛機撒布如左之傳單、日本軍將對由保定東方白陽淀湖線北部抵抗之華兵予以徹底的膺懲、如逃往該線以南者則不予攻擊蓋日本軍目標之在南京軍也

福昭創業紀

儒丐著　廖經世畫

【57】

第七回 殲蜀兵劉省吾授首 滅葉赫錦台什焚臺

却說太祖連破杜松馬林兩路大兵。收全軍於固勒班地方。檢點傷亡。慰勞將士。旋有偵卒來報說。明將劉綎。業已侵入棟鄂路。我守將不能支。淸河路上之李如柏軍。尙不見有何動靜。本來太祖早知劉綎是個勁敵。若發兵速往迎戰。士卒已然惡戰兩日。未免過勞。今惟有誘其深入重地。一鼓擒之。因問衆將。劉綎已入我境。誰敢率兵先行。探其消息。大臣扈爾漢曰。某願往。太祖曰。汝此去善覘方便。不可與敵。將彼行動。隨時報吾知道便了。遂與兵一千。令其先行。次日侵晨。又命二貝勒阿敏。率兵二千。以繼扈爾漢之後。往覘敵情。是日爲三月初三日。太祖率諸貝勒大臣。還軍至界藩。行凱旋禮。封八牛。祭纛告天。大貝勒請曰。連日戰鬪，宮中當必懸心。都城官民。亦必正盼吉報。兒欲先歸都城。以安衆心。俟祭祀完畢。父皇再統大軍徐歸。未晚也。太祖許之。大貝勒代善。遂率二十騎先歸都城。且探南路消息。此時三貝勒莽古爾泰。亦請伴兄同行。太祖亦許之。既而四貝勒由本營馳至。見兩兄皆行。亦請與俱往。太祖曰。汝兄微行而往。僅不過爲探消息。汝隨吾後行可也。四貝勒曰。兒往。兒獨留此。心不能安。遂亦馳往。比日暮。大貝勒已至都城。先詣內廷。慰告曰。撫順開原兩路敵兵。已斬戮淨盡。南來兵。已遣將往禦之。俟父皇凱旋。必擊破之。宮中得比消息。無不大喜。忙備祭品。預備祭天。旣而大貝勒又把破敵之事。曉諭城內官民。眞是歡聲四溢。大呼萬歲。勇敢之情。倍於往日。大貝勒告捷之事。辦理完畢。遂又問了問日來南路。有何消息。守城將士說。最初棟鄂路有告急文書到來。我等正憂。今上與諸貝勒。奏此不世之功。劉綎雖猛將。不足慮矣。大貝勒說。父皇已有計破之。汝等依然小心防守。吾迎父皇去也。當下飛身上馬。迎至十五里外大屯之野。遂與太祖一同進城。這時旭日初昇。旌旗在晨光之下。招展春風。百數十里不絕。都城之內。氣象尤爲盛壯。滿街爭跑紅旗。家家皆結燈彩。歡迎太祖凱旋。只以敵兵尙未完全掃滅。太祖不願少逸。當即傳令。命大貝勒、三貝勒、四貝勒。分統大軍。往禦劉綎。付耳說如此如此。又以淸河路上。李如柏、賀世賢等。不知有兵若干。萬一衝將上來。都城先受其患。遂又益兵四千。以備都城。那里知道。那李如柏。連個影兒也不會留。早被楊鎬調回去了。不過此時太祖還未得消息。如果預先知道李如柏退去的話。以全力去對付劉綎。那更容易措手了。却說劉綎由寬甸出兵以來。眞是節節順利。就好象入了無人之境。第一日。侵入了棟鄂路。居民一見。又是明兵。又是朝鮮兵。漫山徧野。掩殺上來。尤其是那些明兵。一個個手使長槍。身穿藤甲。非常矯捷。並且一律全是四川口音。居民向來沒見過這樣的兵。早已嚇得逃散。避匿深山茂林中。此時棟鄂路的守將。一名托保。一名額赫。僅有部兵五百人一見敵人掩至。當即奮力拒敵。但是衆寡懸殊。早被圍在垓心。托保二人。率領五百軍士。左右衝突。瘋狂般罷鬥。到底額赫戰死。損失約有百餘人。

樺甸縣公署啓事

凡持有本縣境內土地執據未經換照者統限於康德四年十二月末日以前依左記書式塡報來縣以資審核而憑換照幸勿自悞

縣發執據持有者申告書式

一、執據別（縣　據）　姓名
二、執據收執者住所
三、土地坐落　執據載土地總面積
四、領執據時升科面積　升科經費
五、升科前（原照）之土地面積　執據發給年月日
六、△地稅納否　△納稅面積
七、△現在執據持有者住所　△姓名
八、△執據持有者取得事由

注意△印者按申報人現狀塡註　其餘按執據記塡註

失照聲明

啓者敝人於大同元年七月間被匪將左列地照壹張焚燒現除呈請縣公署補發新照外特此登報聲明作廢

一、第一八三七一三號計地四垧五畝東至道南西至河子北至

本地坐落永吉縣三區大五家子屯

慶順謹啓

吉林扶餘縣三岔河 中大糧棧 改組營業爲無限公司開業廣告

啓者本號改組營業爲無限公司業經依法登記成立玆定於本年九月十五日結束舊有商號名稱及營業作爲停業同日依照公司程序更新開業除呈報並通知外合將本公司登記成立之綱要公告於左

公司名稱　中大糧業無限公司
本店　吉林省扶餘縣三岔河鎭頭道街參百參拾參號
資本金額　國幣壹萬圓
營業科目　一、各種特產穀物類買賣二、蔴袋販賣業三、前記商品之代理咨商買賣四、右各商品輸入輸出業務及運送事業五、右各項附帶之業務
登記年月日　康德四年捌月六日
解散事由　由登記之日起存立期間爲貳拾年
代表股東兼經理人　郭文儀
承辦組織公司手續人　新京東五條通三番地　中根齋特許事務所

緊要聲明

啓者敝號於康德二年八月十五日荒閉前所負外債已陸續償淸但借據尙有未交還者是後敝號概不負責特此聲明

德興湧啓

失照聲明

啓者敝人於大同元年七月間被匪將左列地照計十二張焚燒現除呈請縣公署補發新照外特此登報聲明作廢

計開

一、第四八九九五號計地四垧東西至河心南北至界堆
一、第四八九九六號計地四垧東西至河心南北至界堆
一、第四八九九七號計地一垧東至界堆西至道南至河心北至界堆
一、四八九九八號計地七垧七畝五分東西至界堆南至界堆北至道
一、一八三七一七號計地四垧零七分一厘東至壕西至泡子南至泡子北至李姓
一、第一八三七一八號計地四垧東至泡子西至李姓南至北至泡子
一、第一八三七一九號計地四垧六畝東至河溝西至道南至韓姓北至李姓
一、第一八三七二號計地五垧四畝東至曹姓西至大道南北至泡子
一、第一八三七二一號計地一垧四畝東至道西至林姓南至泡子北至道
一、第一八七三〇三二號計地參垧二畝五分東至道西至曹姓南北至李姓
一、號碼不詳計地五垧七畝東至曹姓西至道南北至泡子
一、第二五四〇六三號計地十二垧八畝七分東西至河南北界堆

以上計地五十八垧零四分一厘坐落均永吉縣三區大家子屯

吉林市迎恩街一九〇號　曹萬鐘謹啓

皇帝陛下聖駕親臨
國都建設紀念式典於莊嚴盛大中舉行

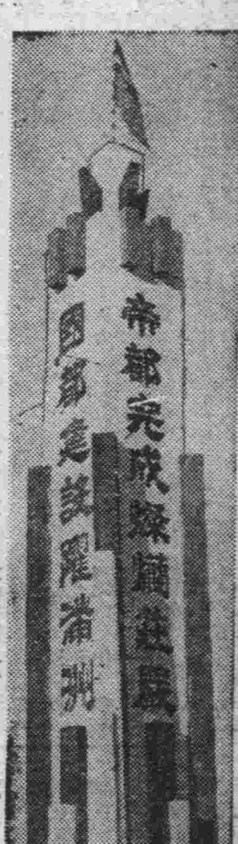

自建設以來、迄今五載、可誇爲『世紀之驚奇』與未曾有之記錄、而完成第一步建設之『新興國都』其偉容已宣揚於中外、月之十六日午前十時、舉行國都建設記念式典、當日於大同廣場、仰蒙皇帝陛下之親臨、幷有植田關東軍司令官大使張國務總理以下、日滿官民三千三百餘名之參列嚴肅執行、玆將式場情形列左、

昨日式典場之大同廣場、到有植田軍司令官、張國務總理以下及日滿官民三千三百餘名威儀端莊、恭待皇帝陛下之駕臨、

皇帝陛下於午前十時、著用陸軍通常禮裝、威容凛凛、有張侍從武官長陪乘、率同熙洽宮內府大臣、由宮內府啓鑾、於沿道市民奉迎之中、十時十分、駕抵大同廣場式典場、張總理在前恭導駕臨休息所略事休息後、對於植田軍司令官張總理鄭國都建設局長徐新京特別市長一一賜謁、旋於軍樂隊吹奏國歌中、仍由張總理恭導入於式典場、陛下就中央最高玉座、至是遂開幕歷史之盛儀、少許、張總理、進於中央玉座之前與參列諸員一同致最敬禮幷捧讀式辭、至十時廿八分、皇帝陛下、玉音宏朗宣語優渥之勅語、宣語終了後、張總理進至熙宮內府大臣之前拜受勅語、旋三呼皇帝陛下萬歲、諸員和之、聲壓天地、至是皇帝陛下於諸員最敬禮之中張總理恭導由式典場駕臨休息所、少息後、十時四十分由休息所啓鑾巡幸國都建設局、國務院安民廣場、如是千載一遇之國都建設式典、始告閉幕、一方植田軍司令官及參列之諸員、同赴宴場云

國都建設紀念式典
聖上頒發勅語

國都建設於玆五年計畫依次進行規模於以大備深賴盟邦之援助與諸臣任事之勞勛朕心良用嘉悅所望生聚教訓衆志整齊毋忘締造之艱益期繁榮之實其共勉之

康德四年九月十六日

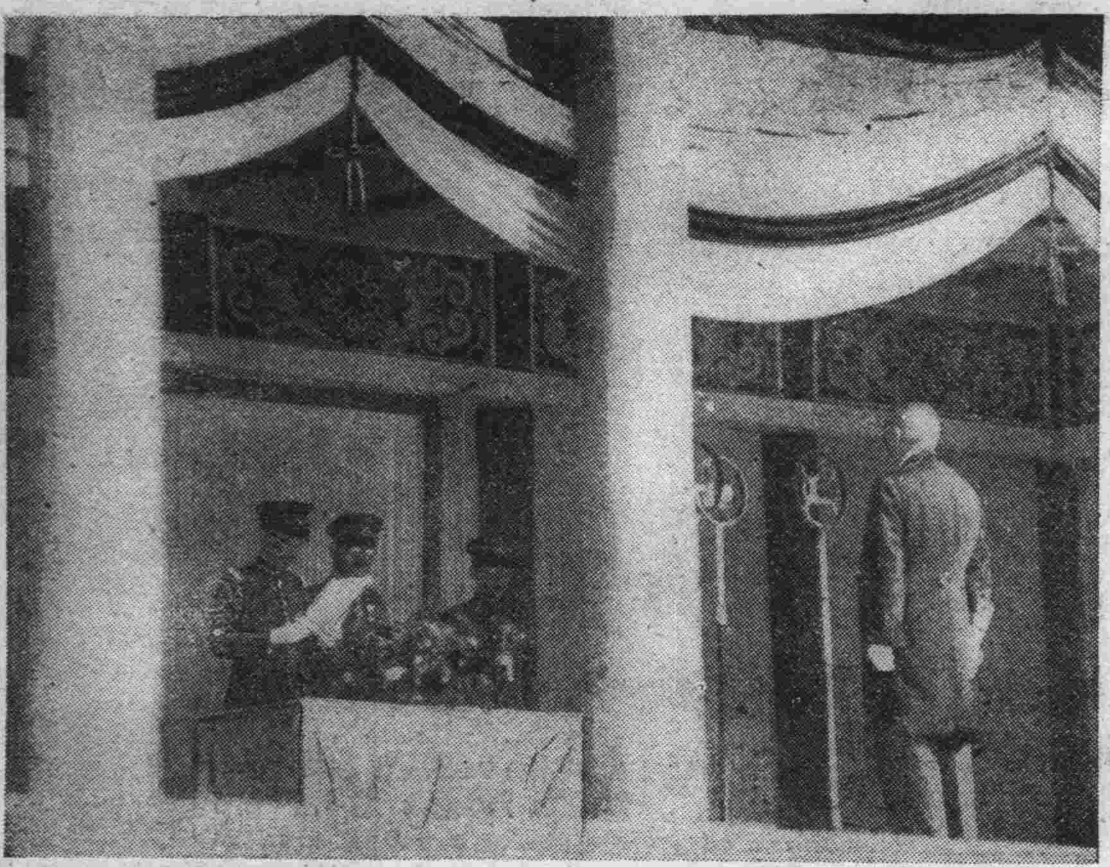

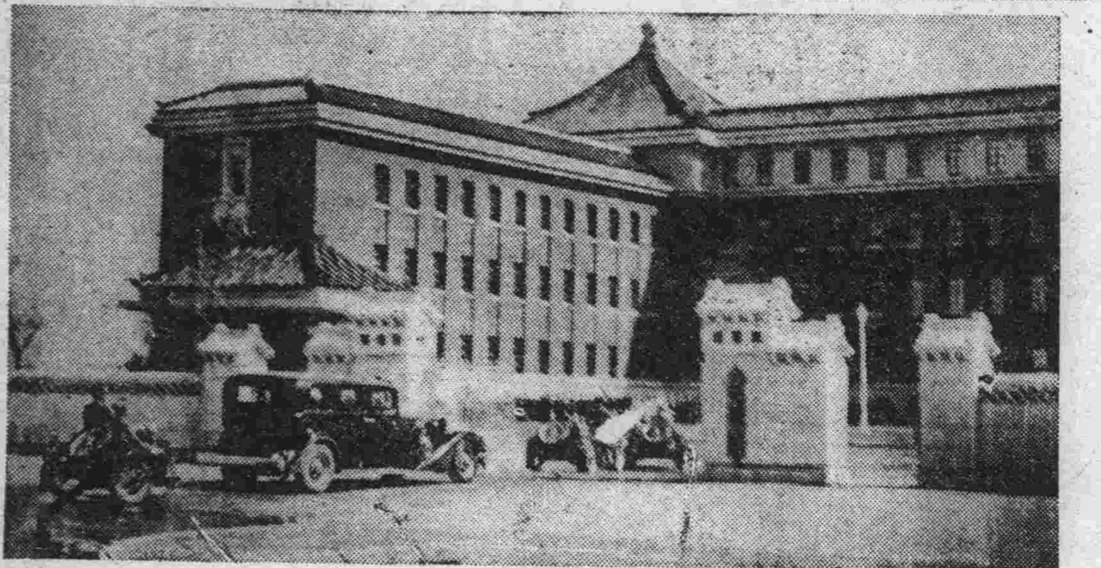

寫眞 （上）左、皇帝陛下頒發勅語 右、總理大臣恭致式詞 （下）皇帝陛下駕幸國務院

新京神社秋祭 二萬人參加

新京神社秋季大祭式典、十五日午前九時嚴肅舉行、參加者約二萬人記念式典終了後、參拜者非常之多云、

滿炭理事長 河本氏東上
爲資金問題向日方商洽

滿洲炭礦會社、以煤之增產計畫、將會社之事業擴張原擬發行二千萬圓社債、用充資金、然未能辦到、乃向日本興業銀行商借、以該行爲中心組織、滿炭承借企業團、不發社債、而專進行借欵矣、

但臨時資金調整法、須遵通過臨時議會、再對事業投資而行調整方可、故滿炭調辦資金之前途、已有曙光、因之河本理事長及永井常務理事、十三日由新京東上、進行此事云、

張總理大臣式辭

十六日爲國都建設紀念式典會盛大隆重舉行、張總理大臣恭致式辭如左

玆維本日、方舉國都建設紀念式典、恭蒙聖駕親臨、感激惶懼之下、敬陳式辭曰恭惟、自古王者建都、辨方正位、體國經野、設官分職、以立民極、皇帝陛下乾靈乾德誕膺天命、開大業于斯境、代虐以寬、奠寶鼎于玆邑、恭已撫民、顯顯令德、盟邦之篤於保佑、億兆之懋於欽戴、乃新規模、爰建國都、白山居陽、松江在將、四時之所順、陰陽之所和、三垣爲樞、取象天道之有恒、九衢爲經、即形地理之有通、設苑囿而與民偕其樂、分市廛而五族皆安其業、自壬申以致丁丑、五歲之績、煥然如此、不知何辭奉頌洪德深恩之萬一也、臣景惠承乏國務總理大臣幸遭昌代、仰視盛軌、忭躍不能自禁、玆舉紀念式典、請盟邦關東軍司令官兼大使及顯官大職爲賓率同政府百官與全國代表之士、咫尺聖躬萬歲萬萬歲國運萬年萬萬年

國務總理大臣 陸軍上將 勳一位 臣張景惠謹奏

日本之柔劍術 初中等學校將採用
於新學校規定編成機會

日本武道之柔劍道、日本中等學校等均視之爲正課、俾涵養日本精神與提高體育、致滿洲之武道『演武』則係一部專門家之藝術、作爲精神的訓練之素材、不適當之點甚多、民生部保健體育科有鑑於此、以現在日本武道訓練中之軍管學校、警察學校中央憲兵訓練所等之成果、經武道之精神、得舉日滿一德一心之實、故擬藉滿洲國新學校規定編成之機會、非滿洲國初等、中等學校亦採用柔劍道爲正科、而訓練之此事已向教育司提議、惟教育司因爲以柔劍道爲正科、則道場與其他柔劍道具等之施設費及教師等問題、具有難色、擬作爲一種隨意科目之意、若隨意科目自被認可則滿洲國青年可涵養日本武道之精神、無有意義之事也故一般均非常期待云、

爲完成衞生之設備 縣立病院決定新築

【錦州】治外法權撤廢後、日滿市民則成一體、爲期衞生施設之完備計、故先前曾於錦縣公署計劃中之縣立病院、新築案、玆已設計終了、予定來月早早着手施行工事、但總工費加以國庫補助三萬元、約合十二、三萬元、而來春再與本年同樣之國庫補助、三萬元、由縣支出三萬元、總計十九萬元、以二個年之計劃、而實施增築之、預定將來新築竣工後、當然解消現在縣營之公立病院而强化縣立病院云、

國都建設紀念 本社頌詞

猗歟帝都 堂皇璀璨
正位辨方 羣策翊贊
義路禮門 閎敞條貫
殿閣崇霄 星移物換
建設五週 觀止堪嘆
紀念盛績 聖火絢爛
載頌載歌 歡薄雲漢
萬代千秋 式於無算

房契遺失聲明作廢

敬先人馬雲瑞價買鐵盛功房產一處坐落奉天市小西邊門裡西馬道硝房胡同門牌八號計正平房八間半道士帽廟房二間瓦房一間後灶房一間西至金柄斗宛樹林南至鄭鍌壽溢荊山廣昌福馥蘭東此項契紙於九一八事變時遷移忙亂遺失無着此後無論落於任何國人之手概作無效特此聲明

聲明人馬景春

公認 日本電療高等學院

急告 有利新職業!!! 電療醫術、通信教授 電醫師養成！

一、短期卒業、營業資格獲得、通信敎授自宅獨習二個月修了
一、高小卒業以上程度男女不拘、無試驗、隨時入學許可
一、志望諸君入學者、申込書填、並講義錄等費十二圓送附之
一、通信修了試題答案合格後、由大阪本院授與卒業證書及開業資格證明書、（如索詳章請寄附郵票四分）

申込所新京吉野町丁目十六番

康德學校招生
（原奉天日語學院）

科別、日語專修科高級科、高等留學預科入學、陽歷九月二十五日以前遂時入校

校址奉天小西邊內外總站北奉天鐵路局舊址

另有入學詳章函索附郵二分

滿洲毛業股份有限公司緊要啓事

爲通知事玆定於本年十月十五日午前十時在奉天本公司內招開股東常會報告營業狀況並改選監察人及討論其他重要問題如不能親自出席時可委其他股東代理之除分函外相應通告即希查照屆時出席爲荷此致

各股東均鑒

康德四年九月八日

亞細亞飯店

速告 夏去秋來 各種大菜 現已備全

英法大菜 美女招待 諸樣名酒 室內清潔 一試便知

各種齊全 諸君喜歡 價格低廉 顧主方便 決非虛言

頭道溝新華旅社樓下 電話(三)二八三三番

貴宅欲聘 家庭女講師

請到 新京東二馬路 日滿家庭學社 晤商

專教授日語、尺牘、常識、英文、每日限二小時如有求者請到本社接洽可也附招日語插班生願求學者請來本社報名

本社校長啓

淺井万金膏

主治 跌打、挫傷、肩痰、牙痛、頭痛、胸腰痛、風痛、風毒、丹毒病、神經痛、風濕痛、疝氣、凍裂

本舖愛知縣淺井町 森林平賣藥部

假冒繁多 惠顧指明 賣方圖記

獨家經理 大連市浪速町 奉天加茂町 哈埠八站南馬路 新京富士町三 日本賣藥會社

緊急聲明

玆有宮內府夫役趙天祥所佩門證二一八號於月之十日一時不愼、致將丟失嗣後如再露現該門證時即作無效特此聲明

宮內府夫役趙天祥啓

新京中央日語學院續招新生

A 科別 高級科二十名中級科二十名初級科四十名

B 考試日期 隨到隨考

詳細簡章函索附郵票二分即寄

校址新京二道河子安樂大馬路

福祿壽
鐘表眼鏡銀器禮品行

自製喜壽紀念禮品

爲銀盾盃鼎花瓶銀聯中堂花色繁多 贈送親友 永作紀念 出品迅速刻工精細裝璜美麗價廉公道誠可謂禮品中最上之禮品也

新京大馬路三馬路口電話(二)一二七二

外埠函購每件寄費三毛滙票印紙一律通用

六二〇號
柯達富能大小號鏡箱
應用廣・售價廉

此爲式樣玲瓏。應用廣大之上等鏡箱。所裝F.4.5或F.6.3柯達正光鏡頭。收光準確。攝影清晰。快門速度極高。附有自拍機。本人可爲自己攝影。無須借手他人。尤稱便利。他如明亮之大觀影匣。準確之窺景框。更使此六二〇號柯達富能大小號鏡箱。珠聯璧合。盡善盡美。但售價頗廉。人人可備。以享攝影之樂。拍出照片尺寸。爲二吋四分之一×三吋四分之一。每卷柯達萬利軟片。特快全色或全色微粒軟片可拍八張。

美商 柯達公司 大連經理 義昌洋行 大連市越後町四十番地

顏色自然與眞色同
白髮黃髮 染黑 元祿

元祿係根據進步之化學原理製造而成爲理想的染髮藥料現在行銷於市之染髮藥品殆已無與倫比誠優良之髮藥也

本藥之特長 用法簡便短時間可染黑顏色與眞者同經久不掉不害髮質沾衣易除皮膚上所染之藥一洗就掉

株式會社 朋友商會 新京興樂路一四一

國產棉收穫量 各地約減四成

【奉天電】全滿本年度棉花收穫豫想、以自八月上旬以來、雨水連綿、各地被害甚重、故減收四成、爲不可避免之事、據滿洲棉花協會之調査、全滿實棉收穫量、約爲一億五千六百萬新制斤云、

大豆輸歐總額 六萬九千餘瓲

本年八月份全滿輸出歐洲大豆實績、六萬九千三百四十一瓲、按貨主別觀之、即東亞(西商)之二萬四千餘瓲、三井之二萬七千餘瓲爲大份、三菱宅全未有、日商除三井外、殆其多不振、再按運貨船國別觀之、即日本船僅大連一隻及北鮮一隻共二隻、以視德輪六隻及其他外國船八隻、殊爲貧弱、貨主別及船主別詳情如左、(單位瓲)

△貨主別

	大連	北鮮
三井	二五、五九五	一、五二七
東亞	二四、一〇七	—
德列夫斯	一五、二〇一	—
日清	五、一〇〇	—
益合合	四、五一〇	—
興記	二、九七〇	—
合記	六七、八一四	六九、三四一

△船主別

日本	二隻	八、九三三瓲
德國	六隻	三三、一九〇瓲
其他	八隻	二七、二一八瓲
合計	一六隻	六九、三四一瓲

又自去年十月至八月底之貨主累以東亞三十六萬七千餘瓲爲最多、三井二十九萬四千瓲次之德列夫斯十三萬三千瓲、摩加諾十二萬四千瓲、三菱十一萬八千瓲、英華東洋十萬瓲又次之、比較前年累計、三井增十成三分餘、三菱增六成四分餘、西商東亞減少二成一分、德列夫斯減四分、摩加諾減二成七分、英華東洋減少一成七分、以視日商、外商大有衰退之傾向詳情如左(單位瓲)

	本年累計	前年比△減
三井	二九五、九九四	一六八、四四三
三菱	一二八、一二四	五一、九〇〇
東亞	三六七、六三二	△九九、九九八
德列夫斯	一三三、五一三	△五、三七四
摩加諾	一二四、一二五	△四五、一六〇
英華	四、四八八	四、四八八
阿爾巴斯	四、四八八	四、四八八
共他	—	△七、五二八
合計	一、〇五三、五一八	五八、七〇五

在此間期中船主別累計如左、

	積荷量	割合
日本船	一七四、三九〇	一六%
德國	三一三、七九九	三〇%
其他外國船	四六五、三二九	四四%

哈爾濱特產 九月上旬市況

【哈爾濱訊】九月上旬、哈爾濱特產市況如左、

△大豆 上旬天氣良好、行市慘落旬初一日市況、因大連停市小麥十一月限四圓一角五開行、大豆行市亦稍呈小康狀態、翌二日、歐洲大豆行市不振大連亦落、故哈埠亦軟化、後因輸出方面收買、行市見回、及至六日因天候良好行市又軟、十一月限新小價三圓九角六、打破四圓盤、同日後因歐洲成約、氣勢好轉、近期者漲價、遠期者亦回頭、爾後更因輸出方面支持、行市漸見上騰、十日、十一月限呈四圓四角六之大價、後至四圓四角四矣、

限月	安數
九月	三三三
十月	九一一
十一月	三、八四九
合計	五、〇九三

△小麥 前旬末因大豆之慘落小麥不振、旬初一日、十一月期貨開行七圓一角二分、至六日因外地之賣行活潑、漲至七圓三角三分、共後上市漸次恢復、因奧地賣物氣勢軟化反形跌落、有急賣傾向、故九月期者僅跌至七圓一角矣至十日復漲至七圓二角、

限月	安數
九月	二五四
十月	四三三
十一月	一、〇〇〇
合計	一、六八七

△豆粕 旬初市況、現貨一圓九角三分、十二月期貨一圓三角一分、共後因原料騰價現貨跌至一圓三角八分、旬中因大豆反騰、十二月期貨價一圓三角八分、現貨八日一圓五角二分、分示其漲勢、截止旬末無多變動、

特產中央會內 設置檢查所 規定細目已于昨日公布

滿洲國產業部、關於特產物國營檢查之細目、與鐵道總局間、行種種之折衝、十四日於大連所開之滿鐵會議附議之後、十六日、以產業部令公布之、其實施機關之機構、據滿鐵之希望、於特產中央會內、設檢查所、於正副所長之下、置庶務、監察、檢察三科、所長將以特產中央會岸理事長、或松島專務理事充之云、

縣境經營農業者 共三萬六千餘戶

【延吉】據延吉縣調査、至八月末之延吉縣境經營農業戶、總計爲三萬六千七百五十戶、內中之地主二五、一五二、地主兼自耕農三、二二九、自耕農六、四〇六、自耕兼貸耕農九、二五〇、貸耕農一五、三五七、總計三六、七五〇戶云、

中銀延吉支行 新行舍地鎮祭

【延吉】滿洲中央銀行延吉支行新行舍之建築、銳意設計中、茲該工程由松本組承辦、已着手施工、於前十四日午後四時三十分局子街普通學校西運動場舉行地鎮祭、

農作物播種面積 二十一萬餘畝

【海城】縣農會當局、前曾調査、縣境內主要農作物播種面積、茲將其統計總數、詳誌於下、

高粱	七八、一八〇、七畝
谷子	一九二、一三、九畝
苞米	一〇六四一三、二畝
大豆	二八一二八九、八畝
大麥	一六一二四、三畝
小麥	九一七九一、六畝
綠豆	三八七九、〇畝
水稻	四八二九五、〇畝
陸稻	四〇九二六、八畝
稗子	二〇〇四五四、二畝
秘子	一五一七〇、五畝
芝麻	二四一二、〇畝
菸草	五九〇、〇畝
洋麻	一〇一三、五畝
落花生	三七七九、〇畝
油草	一〇五七、〇畝
蕎麥	五五二、〇畝
胡麻	三二九〇、〇畝
青麻	三八三四、〇畝
線麻	七九二、〇畝
莧麻	一四三、〇畝
打瓜	六七一一、五畝
西瓜	二二一、〇畝
香瓜	四六六一、五畝
蔬菜	九二六九七、九畝
果樹	九〇〇七、五畝
其他	四六一八七、二畝
總計	二一、八七九、四四、九畝

國線收入 超過五千萬圓

【奉天】滿洲國國線之鐵道營業收入狀態、雖於此非常時局之際、亦頗呈順調、據鐵道總局之調査、本年四月一日起至八月末、收入累計、已突破五千萬圓、較去年同期、增收八百五十萬圓、茲列其營業收入如左、

(單位萬圓)

貨物 三、三七〇 (去年對比五五二增)
旅客 一、六五〇 (去年對比二九八增)
合計 五、〇二〇 (去年對比八五〇增)

間島省內森林面積 五十三萬餘陌

【延吉】延吉林務署調査間島省內之森林面積爲五十三萬一百五陌(每一陌一垧半)、森林蓄積量二億七千九百六十五萬六千石云、

關東州實業組合令 日內即將公布

關東州實業組合令、自今春以來關東局及關東州廳中央各關係機關、急於擬製成案頃悉已經七日閣議正式決定、兩三日中即以勅令公佈該法令在謀關東州內小商工業者之發展、俾從事同種營業之營業者助成同業組合之結成、意義極爲重要、又關東局俟該會之發令、將先以局令公布登記辦理規則、兎除組合登記例費、同時以告示指定營業者之範圍、關東州實業組合令要綱如左、

=要綱=

一、人格爲法人、
一、名稱 使用實業組合之文字至若出資組合、則使其明示組織、
一、組織從事商品生產販賣等者得法定數之同意、受大使之認可、得設立實業組合、但遇有特別情故時得以二種以上之同業者設立之、前項之營業者範圍由大使指定之、加入採任意加入制、未有相當理由、不得阻碍加入報名、以出資制爲原則、但依定欵所定、得不向組合員出資
一、目的 爲謀營業之改良發達以協同施設爲目的、
一、事業 得爲左開事業 甲、關於購買、加工、販賣保管、運搬、及其他組合員營業之協同施設 乙、檢査生產之限制、價格協定及共他關於組合員營業之統制、 丙、關於組合員營業之指導研究及爲達成共他組合目的之必要施設
一、特點 不另加徵所得稅營業稅及登記用費、
一、組合員之責任 組合員之責任、除負担費用外以其出資額爲限度、但依定欵所定得以保障金額爲限度負擔責任、
一、經費負擔 得以組合經費之一部分賦於組合員
一、機關 置總會總代會理事及幹事等、
一、聯合會 爲達成所屬實業組合及實業聯合會之共同目的得設立聯合會、
一、監督 大使在監督上作左開命令或處分、 甲、關於統制規定之認可 乙、營業上之妨害防止或統制上必要之命令、 丙、對於外部之統制命令定欵變更之認可、 丁、業務或財產監督上之必要命令及處分、 戊、總會規之取消、役員及淸算人之解職、事業之停止並組合之解散命令、 已、豫算經費之分賦徵收方法及定欵之變更命令、
一、解散或合併認可 大使得以前項職權之一部委任關東州廳長官、
一、罰則 弛怠對於大使之認可申請或報告義務、或不服從大使之命令及處分時、各科相當之制裁、

各地商況 九月十六日

匯兌

滿洲中央銀行總行市
滙上海(每百円) 九四円五〇
滙天津 同 九四円五〇
滙紐約 同 二八弗八分七
滙倫敦 國幣每一円 一志二片
本行產金買上價格 三円七七
大連滙上海
大連滙煙臺

特產

●新京● 大豆 現貨每鈔票價 定期混合品
開行 九月卯 十月卯 十一月卯 五七五 五五五 五四〇
高粱(同上) 開行 九月卯 十月卯 十一月卯 安 車
特產現貨 大豆 高粱 包米 安 車
●新京米糧現行 秈米 一元四四 粳米 二元〇三 小米 三元二〇 玖米 四元二〇
●大連● 吉豆 三元四〇 小豆 三元〇〇 稗米 五元〇〇 元豆 二元七〇
●大豆(百斤鈔票價) 開行 九月卯 十月卯 十一月卯 十二月卯 一月卯 現貨 六、六〇 六、六五 六、四五 六、二五 六、三〇
●豆餅(一塊鈔票價) 現貨安九〇車 期貨安三〇車 九月卯 十月卯 十一月卯 十二月卯 二、一五〇 二、〇七五 二、〇六五 二、〇〇〇
●高粱(百斤鈔票價) 現貨安五百箱 期貨安五千箱 四、一五 四、一〇 四、〇六 四、〇〇 四、一一 四、一五
●豆油(一箱鈔票價) 現貨安六千枚 期貨安二萬枚 一八五〇 一七八〇 一七七〇
●哈爾濱● ●大豆● 十月卯 十一月卯 開行 四、七七 四、三七 安 ●小麥● 十月卯 十一月卯 開行 七、三九 七、三九 七、五〇 安

日用品零賣物價

豆油(每斤) 二角六分 牛肉 三角八分
麵粉 四元五 李子 一角
香油 四角四 白菜 二分
橘子 一角五分 茄子 二分
冬瓜 三分 韭菜 四分
黃花魚 一角二 白梨 一角六分
鮮魚 三角八分 花生 一角
牛肉 三角六 鷄蛋 一角六

金銀

中銀收買金價(每公分) 三圓七角七
滿洲金價 二元二九
上海標金 每兩
新京足金每兩 一四〇、〇〇
新京紋銀每兩 一四、〇〇

商品

●大阪棉紗●
九月限 二五一、五〇
十月限 二四九、八〇
十一月限 二四六、一〇
十二月限 二四五、五〇
一月限 二四三、八〇
二月限 二四二、九〇

漫癢之皮膚病
疙疸 潰爛 錢瘡
鵝掌風等一回試之

皮膚恰劑

(皮膚チヤミン)

滲透療法之威力

不污不沾不痛而速有神効的顏而手足指間股間如生漫癢時或患鵝掌風股間發燒錢瘡以及面皰、斑點、刮臉後風腫、白斑癬、全身痒、疙疸小兒爛瘡、泡爛、凍傷等嚴等等荒腫熱痱等均有奇効外用藥効力之良否無論何誰均能一目明瞭故不得有虛僞也、祈試用一瓶而評判之
定價二金角三角五角一圓全身用大瓶五圓
東京神田花房町 株式會社 山崎帝國堂 振替東京一四六七番
各地有名藥舖均有出售
△滿洲代理店 大連市浪速町 奉天市加茂町 哈爾濱八站南馬路 日本賣藥株式會社

光明影戲院 西五馬路…永春路…
秋節選演
八月十三日 十四日 十五日 十六日 連演四天
情節曲折 迴腸盪氣 刺激熱烈 叫人稱絕
聯華公司出品全部對白有聲巨片
孤城烈女
破中國片的紀錄 爲軍事片的鉅搆
(悲壯昂激熱烈緊張)
陳燕燕 鄭君里 尚冠武 洪警鈴 韓蘭根 殷秀岑
暨其他一千餘演員聯合助演
聲勢浩大・氣象萬千
震撼影壇之巨雷!

龍春舞臺 十七號早
魏景云 斬黃袍
馥麗俠 金少斌 周少霞 宋金郎
谷玉樓 金鳳蘭 趙連升 回盃計
韓玉芳 天明月 魏景雲 三上轎
陳桂珍 小牡丹 何彩雲 借女弔孝
晚
全班合演 大高升
馥麗俠 魏景云 烏玉帶
谷玉樓 金鳳蘭 趙連升 吳家花園
天明月 周少霞 南天門
何彩雲 陳桂珍 小牡丹 金少娥 翟玉霞 大三節烈

市都電影院
十四日起上演
庫斯特夫來麗比 監督主演 匈牙利 驃騎兵
歐林比克砲彈投手之巴曼布里克斯主演 泰山之新冒險
料金五十錢

新民戲院
九月十七日 早場
金香翠 釣龜
楊孝崑 劉瑞軒 孫玉樓 毓景山 落馬湖
毓景山 吳蕊蘭 起解玉堂春
王文娟 周又宸 審頭刺湯
張春山 楊孝崑 小九霄 樊永在 代打出手 取金陵
晚場
安桂芳 返延安
吳蕊蘭 王文娟 双搖會
張春山 翔春燕 十八扯
毓景山 孫玉樓 翔春燕 吳蕊蘭 庞又宸 小九霄 筱春山 張文娟 王瑞軒 楊孝昆 李秋波 接演三本西遊記

新京頭道溝日本橋通
秋節特選兩部有聲巨片貢獻
明星公司偉大出品全部對白有聲巨片
翡翠馬
聲的天昏地暗、打的落花流水 此片是生龍活虎的先鋒隊! 好片百看不厭! 驚險!!緊張!! 偉大!!眞奇!!
主演 王徵信 尤光照 顧蘭君 龔稼農 孫敏 趙丹
演期 由九月十七日 十八日 十九日 二十日 廿一日 連演五天
加演 陸克新冒險

新京東三馬路電話(二)三〇〇五番
秋節特選全部有聲對白巨片貢獻
藝華公司繼新婚大血案以後一部偉大偵探俠義巨片
百寶圖
每一個動作,都使您興奮 每一句對話,都使您神爽 每一幕故事,都使您戰慄 每一場佈景,都使您驚奇
驚駭的事故 兒女的柔腸 兩種不同的表演 血的調和 非有心不能溶一爐
主演 周璇 王次龍 王引 關宏達 [illegible]
下期放映 天一公司偉大出品 女同學

新京東五馬路 電話(二)一一五四番
十六日起至十七日止二天
全部歌唱對白有聲巨片
海底魔王
開海獸之展覽 攝探險之奇觀
空前絕後實地攝影
下期放映 泰山造反 猪八戒招親 中秋特選

大安電影院 新京五馬路・永春路
電話(二)二六八四番
本院特聘名幻術團一行數十人首次來京在本院公演
大天一幻術團
加演 時勢英雄
世界着名大魔術團
票價 樓上三角 樓下二角 軍警學生半價
首次來京 諸君光臨

光明影戲院
西五馬路永春路電話(二)三四七六番
秋節選演 八月十三 十四 十五 十六 連映四天
秋節上午十時起映 希請早臨
孤城烈女
聲威氣壯・軍馬飛騰・光芒萬丈・價値連城・
聯華公司無敵貢獻 全部對白有聲巨片
陳燕燕 洪警鈴 鄭君里 尚冠武 韓蘭根 殷秀岑 (主演)
破中國片之紀錄 爲軍事片之鉅搆!!
情節曲折 迴腸盪氣 刺激熱烈 令人叫絕!!

本店新設 洋服工廠、聘請高等技師專做男女、西服大禮服、協和服、風衣、大氅、
本號定做、流行西服、學寓服、現成男女洋服、樣子維新、做法非凡、與衆不同、遂時研究、價格低廉、自運東西流行呢絨、品質優美、夏季男女、各種衣料、化粧香品、洋服附屬零件、男女禮帽草帽、學生帽應時百貨、現在到齊、準備豐富、花樣新奇、如蒙惠顧、無任歡迎
新京大馬路 老天合百貨店謹啓
日長電話(二)二七四九 二八六二番

優勝劣敗此達爾文進化論中之言也

圖中各動物均爲自然所淘汰徒爲進化史中之陳跡而已故凡物之能巍然獨存其聲譽歷久不衰者必有超然之特質存焉

兜安氏利腎丸(原名秘製保腎丸)雖歷經競爭其六十餘年治療腎病及泌尿系失常等症之聲譽至今猶與日俱增此優勝劣敗之又一例也

兜安氏西藥公司啟 上海江西路四八九號

藥房均售

兜安氏小粒通便丸功能清導腸胃最宜於治療便秘胃酸等疾久服無成癥之弊

皮膚營養

珞玲雪花膏

本廠自製、珞玲雪花膏、質良價廉久蒙社會歡迎、際茲寒風漸烈、冷度日增顏面手足多有凍裂之弊、如用本號珞玲雪花膏時常搽之、可保無慮、且能增潤顏色男女均可合用、請嘗試之、各洋貨舖均有代售

珞玲化粧品製造廠啓

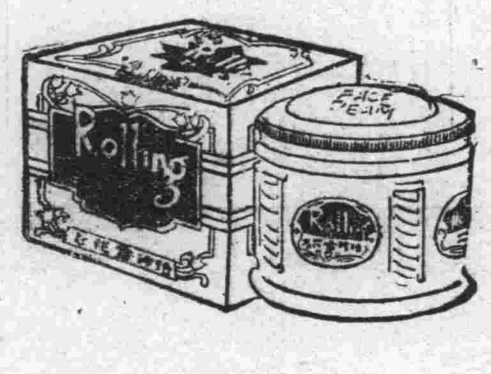

虎牌 註册商標

珞玲粉

「皮膚的健康」是選擇化粧品上的第一條件。敷了增美、洗後肌膚滋潤而嫩細這就是珞玲粉的特長。

滿洲代理店

如何吸煙消遣

君如以吸煙爲消遣則所吸者不論是水旱煙紙煙或雪茄務宜注意吸入之烟不至引起咽喉口腔等處涎膜乾燥或疼痛等患韋廉士吸入止咳片最能防免此等不良影響而使君眞能享受吸煙樂趣此藥片含在口中緩緩溶化即揮化一種芬芳爽適而具有偉大治療之氣體及藥精潤咽喉口腔之涎膜止激刺消炎腫使痛處告痊韋廉士吸入止咳片裝璜小巧極易與煙盒一同置入衣袋吸煙者固以爲便即不吸煙之人苟患咳嗽喉痛氣喘傷風氣管支炎用之亦一樣有益各藥房皆有出售或逕向上海江西路四五一號韋廉士醫生藥局函購一切信件可由奉天和記洋行轉上海韋廉士醫生藥局

森永ドライミルク

經濟上的絕品

優良餅乾出於信用生家

送禮贈人作兒童之恩物

淋病內服治療劑

伊斯拉文

糖衣片

本劑爲黃色素之內服糖衣片劑、有深達性之殺菌作用、能直搗淋菌巢穴而滅淋清濁、又因對於生體細胞、具有鼓勵作用、以促進免疫體之產生、故如用於淋病、不論急性慢性、俱奏特殊效果。

服本片劑數日以後、得利尿止痛、清濁滅淋、並消退淋病之一切症狀。又本片劑在治療用量範圍以內、雖連續內服毫無妨礙。

【服法】一日三次、每次服一或二片、飯後即用溫水送服、不可嚼碎。

【主治】
急性慢性淋病 淋病性關節炎
淋病性副睪丸炎 淋病性膀胱炎
淋病性攝護腺炎 婦人淋病

【價格】
10片 四〇錢
三〇片 一圓
五〇片 一圓五〇錢
一〇〇片 二圓六〇錢
五〇〇片 一〇圓五〇錢

各大藥房 均有經售

詳細仿單 函索即寄

武田長兵衛商店股份有限公司

總行 日本大阪市東區道修町

支店 奉天春日町十三番地

66—1700(O)

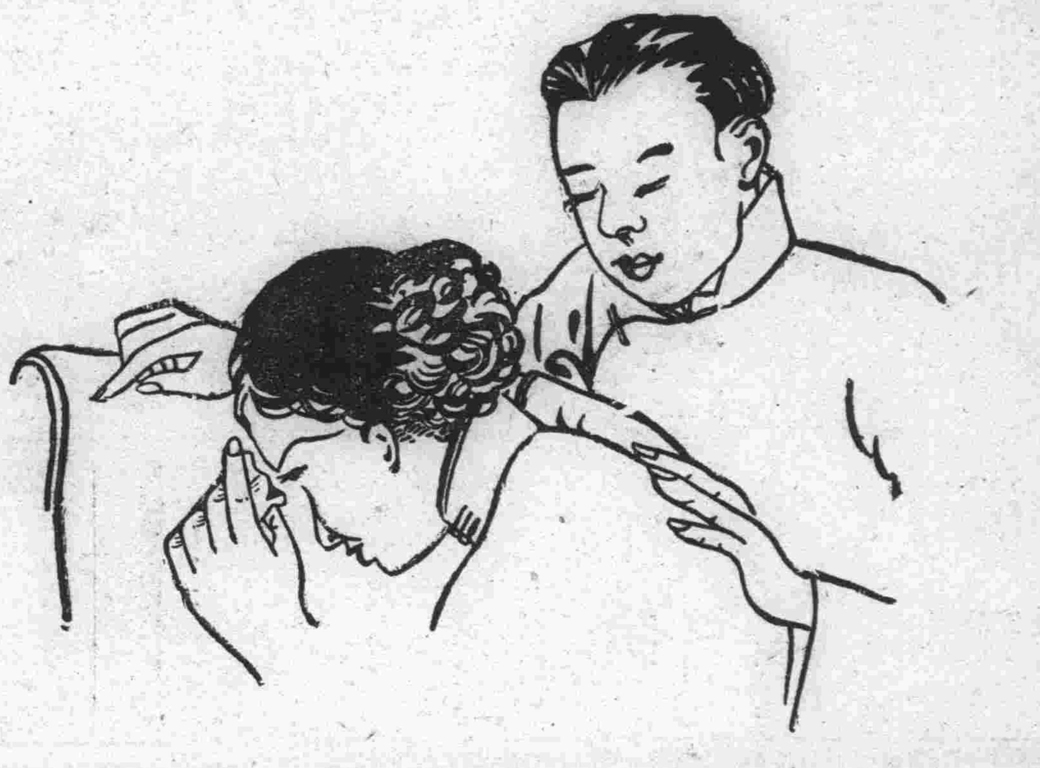

速服加當

何必每次任受痛苦速服加當立能解除疼痛恢復精神

拜耳

十字商標

爲良藥之明證

大同報
朝刊
朝夕刊共十二頁

發行人 衣田賢　編輯人 富彭年　印刷人 賀澤民
發行所 印刷所 新京東六馬路 大同報社
電話 編輯局 二―四七二四 營業局 二―二〇九六
振替口座(滿)新京一七〇 振替口座(日)奉天六六六
報費 一份五分 一個月壹元壹角 外埠郵費在外
廣告價 一行(五號字十二字)一次壹元

日機轟炸洛陽、太原

【〇〇十六日電】日航空隊〇〇機、十五日朝十時長驅空襲洛陽、華機以編隊還擊日機、於是展開壯烈空中戰、日空軍勇猛果敢交戰、華機不能敵、卽紛紛四散飛去、日軍毫無損害、高呼凱歌、無恙返還矣、

【大同十六日電】〇〇軍十五日發表＝〇〇軍所屬〇〇飛行團、於十五日午前八時半至九時半之間、實行爆炸太原、炸彈命中該地兵工廠、目下正延燒中云、

永定河畔戰場
延亘百八十里
日軍到處華軍披靡

【北平十六日電】渡過永定河、攻破固安城之日軍某某部隊、復向固定東南方進擊、及至午前九時許、遂將淸縣西北方十基羅之紅寺占領、旋卽掃蕩附近之敗兵、一方敵軍殘置部隊爲掩護主力軍之退却對於日軍頑強抵抗、然嗣後卽向永淸縣南方關鎭附近、集結後、仍繼續退却、一方進出於拒馬河右岸之日軍某某前線部隊之後方、尙有主力部隊、勇躍前進、掃蕩敗兵、斯時占據東南路之敗兵直向雄縣混亂退却、其兵力、長亘四里云

【〇〇前線十五日電】華軍擬在拒馬河邀擊日軍、構築第二陣地、河上四處置鐵舟、然意外日軍進擊迅速、周章狼狽、放火鐵舟後遁走、火鐵舟紛紛流失中云、

怯於公鬥勇於私利
守大同之山西軍
逃走時强制徵收市民金錢

【大同十六日電】長久蟠居大同城之華兵、司令趙承綬麾下之山西軍、爲防備日本軍察哈爾作戰軍向山西進擊、以戒嚴司令王兆榮縣長之名義、對於縣民發出佈告、大致意義如次、『因增强軍備、以保護縣民之生命財產、倘有抗拒者、卽是漢奸、』於十三日未明、因日本軍猛擊、致失戰意、總退却之時對於各處、不肯空行謂我等將使市民免市街之禍戰、爲市民生命財產之安全、而退却、以開城費爲理由、向商務會、搾取五十萬圓、而逃走云、

平漢線方面戰況
日軍連佔各要地

【北平十六日電】十六日午前八時、日軍事部發表

一、平漢線方面之日軍第二線、昨夜向謝子崗（房山西北約四粁）南側及田各莊（房山東方二粁）附近之敵陣地出以夜襲、卽奪取之、該方面之敵依然頑强抵抗中、

二、中部方面、進至北拒馬河左岸地區之日軍部隊、月下渡河、本日拂曉、更有石黑、坂西、兩部隊在右岸進出、該方面有敵軍不下一個師、

三、左翼方面、昨夜各處敗殘兵執拗抵抗、乃加以排除攻之、將牛頭鎭（固安南方二十粁）奪取、向西南方進擊中、該方面有敵之屍體不下五、六百云、

秩父宮殿下
駕抵倫敦

【倫敦十五日電】秩父宮殿下、十五日午後三時廿五分駕抵倫敦、於吉田大使以下在留日人多數之恭迎中、精神殊健、搭自動車與御先到相待之妃殿下、駕入海德巴旅館云、

【寫眞】（上）日軍占據之馬廠（下）日軍攻擊三二八高地

日空軍轟炸保定
城內火光上冲霄漢

【北平十六日電】日軍航空隊〇〇機、十六日午前七時實行爆擊保定對鐵路及市街投下炸彈數十、火車站市街軍事施設、瞬時起火、各處黑烟濛濛、華方蒙受損害重大、市民頗大動搖云、

【〇〇根據地十六日電】陸軍航空隊爲轟炸平漢線方面華軍、昨夜完成其預備、今早晨〇〇部隊〇〇機、〇〇部隊〇〇機、〇〇部隊〇〇機、及〇〇部隊〇〇機共〇〇架、向西南勇躍出發、午前六時四十分許已飛抵保定近郊、雖華軍對之猛烈射擊日方巧妙駕駛、同四十二分許飛至保定城上空、一齊投下炸彈數十、城內中心部、確實均蒙命中、一瞬起火、化成一大火城、日機完了其任務整頓其隊形、午前〇時頃無恙歸還、華方平漢線重要地點、殆全被粉碎、將兵已似喪失戰意、今也平漢線華軍殲滅、全爲時間問題矣、

拒馬河華軍
作頑迷抵抗

【北平十六日電】十六日晨渡涉拒馬河成功之石黑部隊坂西部隊對面之華軍係華軍第十師李默庵師長所率之精銳隊、現在猶對日軍頑强抵抗中云、

日軍均有利展開
各處齊唱凱歌聲
平綏線、津浦線、河北中部戰線

【北平十六日電】華北戰局平綏線方面〇〇軍躍躍前進攻下大同及懷仁津浦線方面日軍又將馬廠奪取、皇軍之意氣、可謂盛矣、一方、中部戰線日軍各部隊、亦如怒濤奔流、大軍橫路河北大平野而開歷史的大原戰幕、秋高氣爽、鐵騎馳驅、永定河上、僅瞬間而將鐵舟之橋架成、砲火旣盛、裝甲列車及戰車一往直前、迫壓敵勢、越塹壕、如疾風之摧殘草而馳驅、致敵兵棄死體無數而逃、自如此開始大軍行動後經半日、旣下固安、又迫永淸敵逃、而占領房山、只隔北拒馬河、卽將直收涿州矣、今隱忍復隱忍之日軍中部戰線各部隊、不得已放棄以往之自重態度、而對敵施以一擊擊滅之作戰義師之出、天下無敵、故一直南下、將敵最後一線之據點、一擧而粉碎、驀進直前中云、

日軍入大同城內
得多數兵器

【大同十六日電】日本〇〇軍〇〇部隊、三日入大同城以來、計三日間、平定市內得有敵之步槍子彈五十萬發、手榴彈六千發、迫擊砲彈五千發、山砲及機砲彈各五百發、及其他兵器甚多此等沒收品之輸送、約需二百輛載重車云、

黃海海戰紀念日
東京空軍大飛行

【橫須賀十六日電】橫須賀鎭守府麾下空軍精銳以十七日爲第四十三回日淸戰後黃海海戰紀念日屆、時爲慰戰歿者之靈起見當以百機編隊由酒卷大佐指揮、於午前十時半出發飛靖國神社上空參拜在東京上空作編隊飛行及表演飛行術云、

要以長久眼光
而待將來成功

馬場恒吾 撰

中華民國成爲赤化、乃是日本最厭惡的、這是極明瞭的事、可是這是中華民國的自由、日本方面或許沒有參管的必要、但是共產黨依他們唯一戰術、實行排日抗日侮日、遂惹起日華事變、發展到兩國全面的抗爭、所以對於共產黨此次之活動、吾人不得以中華民國國內問題輕輕而看過、此次日華事變原因卽外國人均以爲因共產黨之策動、佔重要部分、所以吾人見中華民國之挑戰露骨、亦確信爲係如此也、

一卽今後日本之方針、安全以膺懲中華民國爲目標、可是同時對蟠居中華民國的共產勢力、亦發生不得放任之問題、而此尙屬於將來問題、目下只有膺懲中華、所以日華事變旣然發展之今日、必須要鞏固最後決戰、不然如此難局、不唯絕難收拾、倘若中途解決、將來必至再復發生不祥事件之結果、最少亦有須使華方感覺以前侮日爲大錯之必要、

倘不如此此後日華關係無論迄至何時必反復膠蔡、於不快之間、所以必須徹底勇進、藉使華方醒悟目下雖不知戰至如何地步、華方始能覺醒但達到之日當不甚遠、

原來日本與華戰爭、絕非如意大利合倂阿比西尼亞、因爲日本祇爲膺懲華方覺醒、毫無領土的觀念、在可能速望事件之解決、吾人對於徹底膺懲觀念絕非原來思想、蓋依此次中華民國之不法挑戰與對日徹底惡念、始主張非徹底膺懲不可所以日本政府對此程度應鞏固最後決心、

照實說來擊潰華軍不如潰滅蜇伏華軍之內的共黨爲適、但現在膺懲中華民國故非掃赤共時、最好在不得已時潰滅華軍而後再掃赤化、如果掃除華軍之後、倘共產愈形猖獗時、當然就不是日本一國的問題、卽中華民國本身發生極大利害、是不用問的、而英美各國亦必生重大關係、再中華民國勢必陷於共黨之支配、於斯英國沿長江的權利、美國借與中華民國之巨欵、一定陷於無頭無緒狀態、到了這時候的共產黨的作戰、必須以列强爲敵、這時候共產黨能到甚麼結果實是共黨危險的問題、所以無論現在如何、日本宜鞏固決心、努力安定東亞因之須以長久眼光期待之、

固安城揭太陽旗

【固安鎭十六日電】於永定河敵前渡河成功之日本〇〇部隊主力、至十五日午前七時、已堂堂入固安城、該城於平漢線、爲敵兵前進根據地、涿州平野作戰上重要之據點、故敵軍盡全力死守然終爲日本空陸兩軍所擊退並遺棄迫擊砲、輕重機關槍等無算、日軍入城後、日章旗高懸於秋空、四民安堵各持急造之日章旗、出迎皇軍、至是華北繁榮古城之固安、遂現平和之色云、

日軍作戰行動
係照豫定進展
寺內大將對記者團談話

【天津十六日電】華北日軍之總指揮官寺內大將、於十六日午前八時卅分會撥冗在日本租界官邸接見記者團、茲將與記者之問答列左、

記者　軍務繁忙乎、

大將　否、因全部由部下代爲處理、十分閑散、反不如君等之苦勞也、

記者　軍之作戰行動比之豫定者、不稍遲緩乎、

大將　否、係照豫定計劃行之、分別言之、或有較緩之處但全般的確向豫定者進展耳、

記者　事變之觀測如何、

大將　何時終結現當未知君等亦將繼續至戰事終了之時乎君等亦時時潛於彈丸下乎哈哈……記者……

大將　君等均從軍乎此誠偉大事矣、好、好、今後仍望努力、

北平當局顧念民生
繼續擧辦麵粉平糶
再撥一萬餘袋以應急需

【北平十六日電】北平市警察局長潘毓桂前爲維持平民生計、飭屬會同市商會辦理麪粉平糶、由各區署發給平糶證、赴指定商號購買實施以來、市民受惠實多、潘氏頃爲繼續辦理起見、特再撥麪粉一萬六千袋、交由原定商號辦理、幷減低價格、每袋只售四元二角、每斤合洋一角、自明日起開始實行昨已令飭內外城十一區偵察隊監督執行、幷佈告商民週知云、

活躍華北戰線之日軍部隊
保定及河北省南部
陷落卽在目前

【天津十六日電】平漢線部隊、自十五日午前六時半拂曉、對平漢線西方高地房山及共西北約二里之天子之敵一齊開始攻擊、天子山方面在日本空軍協力之下、步兵部隊已迫近竇天鎭、加以猛擊、一方中央部隊〇〇部隊十四日夜涉渡永定河、徹宵强行、達抵拒馬河之線、最左翼部隊〇〇部隊亦由同日傍刻又於永定河之敵前渡河將敵擊退、而前進、更與在後東庄、馮各莊、八字莊、線構陣地之敵遭遇、猛戰之後、當將以上各處奪取、徐官營〇〇部隊達抵、揚官營之線、我前線之士氣頓然旺盛、入夜亦繼續進擊、直氣追擊至黃河河岸之勢、敵爲馮占海、萬福麟之雜軍、對此在保定東方白洋淀湖地區若對我抵抗、則斷乎加以膺懲其南方潰逃之軍、亦不置顧、以目的爲中央軍之意氣前近復進、昨夜僅在卄四小時以內、因我軍疾風迅雷之行動、酷似日俄戰役奉天會戰之戰包圍作戰之我略展開着着奏效、故定及河北南部諸縣之攻略已在目前云、

南京財源殆涸

【上海十六日電】因日本海軍遮斷沿岸之交通、及戰火使上海與華北、華南各地重要都市產業之破壞或停止、致占南京政府財政收入八成之關稅、統稅鹽稅等三大財源、殆歸消滅、於軍費行政費厖大膨脹時、而有財政收入杜絕之情況、殊使華軍戰爭持久之能力、顯著減殺、今且於南京政府爲致命之打擊、當此南京政府危急存亡之秋、浙江財閥擁護從來蔣介石政權之態度、果究至如何地步、其實力如何、實爲推測南京政府以後動向有力之一要因、頗堪注目、但觀浙江財閥之現狀、則上海附近所有勤產之大部、多遭戰火、產業投資、業經破壞、所餘僅爲證券投資、然全部殆爲政府公債、南京政府今日倒壞、則彼等亦有陷於同一運命之虞、

由此點以觀、則浙江財閥爲擁護當以前此未見之誠懇、積極出於南京政府以上之態度、而南京政府亦當盡一切手段、企圖搾取財閥假令彼等與南京政府一心、情願犧牲、而國民經濟、在梗塞狀態之今日、彼等之資產、自陷於凍結狀態、其融資力、當顯著減殺、要之長此不已、則財政上之窘困、已不可避免戰爭愈延、則國民經濟之打擊之深刻、當愈於短期內無回復之望、

托洛斯基談
「意蘇不能卽開戰」

【墨西哥市十五日電】逃在墨西哥市之托洛斯基氏、十四日、對市內特布列斯通信社記者、述其歐洲政局觀如左、

蘇聯邦、現正忙於處理內政問題、故無對外戰爭之餘力、故意蘇兩國雖關係惡化、現亦不能卽開戰爭倘萬一德蘇開戰、則只有意大利從側面援助德國而已、史丹林無挑戰而維資本主義諸國之意、今後諒必以維持現狀爲主、努力取信於爲資本主義國云云

有田前外相蒞津

【天津十六日電】有田八郎氏、昨日搭飛行機、由承德蒞北平、十五日午後五時十五分抵天津、下榻常盤旅館該氏擬在天津勾留數日云、

天羽公使
發表見解式

【日內瓦十五日電】日駐瑞士公使天羽氏、爲阻止國聯中國代表暗躍、前日以來到城、十五日夜、向各國代表頒布日方見解書、該書係爲對於是日顧維鈞在國聯所行之演說、予之澈底駁斥、

國都建設紀念式典之意義

國都建設局長 鄭禹（下）

滿洲國官廳 十四所
其他官公會社 五八所
特殊住宅 三、〇〇一所
一般建築物 三、六三二所
專供出租的建築物 一、〇六七所
其他建築 五七三所
共計 八、三三五所

以上建築物中、三層樓房以上的、是一一三所、若加上本年內可以竣工的、預計最少能有一、三〇〇所、則國都的主要建築物、實能達一萬所、以此例推、相信不久的將來、就能成爲世界上有數的都市、而國都完成的神速、實爲世界上所未曾前有、

衆位知道是誰把新京、修造到這個地步麼？而將來的第二期建設事業、又得誰來繼續担任工作呢？對於這個問題或有以爲『那是國都建設局啊！』

誠然、建設局奮鬪五年、把這個原野、造成宏壯的都市、但是僅靠建設局的努力是不能成這個大功的、或者有人說、那是滿洲國政府的力量吧、那是新京市民的努力吧、準靠着政府的行政命令、同市民的熱心、也是不能完成這個偉業的、總而言之、這是滿洲帝國三千萬民衆的精神團結、友邦日本帝國朝野上下一致的熱心援助纔能夠收這樣的效果、絕不是建設局滿洲國政府或新京市民、那一方面有這樣大力量、

我全國民之精神、既寄托於新京、於是我新京爲我滿洲帝國之政治的、經濟的、文化的、中心發源地、而在發展途上踏進、不能有一刻的怠荒、所以我樂土建設的完成、正是民族協和的一個表現、也就是我帝國發達鞏固的標示、所以上次世界觀光領導者會到我國看見建設的情況『抵利氏』會讚嘆着說『將爲世紀的驚異者』云云、我們受到這個稱贊、不禁爲全國國民精神總集合的祝福

我們一則爲紀念第一期國都建設事業完成、二則爲祝福國民精神力團結、所以定在本月十六、十七兩天、舉辦『國都建設紀念典禮』這個典禮、不同平常、而且最盛大的是 皇帝陛下能駕臨式場、巡幸新建設市街、使臣民普沐恩榮、又在大同廣場中心地點舉辦 薪燎點火式、一萬人合唱提燈遊行、市民祝賀會、日滿都市及地方代表交驩會、由市民協議會所主辦之各種祝賀、花火會、軍樂隊排列奏樂廣播、建設情況等、

以上各種慶典、俱經準備就緒、只待屆期舉辦、料想彼時定有一番盛況而全市盈溢慶祝的氣象、

此次典禮、雖係因爲紀念第一期國都建設完成而舉辦的、但其典禮中、實含有許多極重且大的意義、所以對於典禮、應當特別重視、不可只作一個平常的祝典、就忽略的過去、

第一的意義已經上面說過了、世界上不論那一國奠都後、必盛大舉行慶祝奠都的典禮、可見奠都典禮、是關係重要、而不可免除的一國的盛事、然而我國、自奠都以還、迄今已歷數年、並未會有專爲祝賀奠都的典禮、所以此次的典禮、自然含有祝賀奠都的意義、

第二是日本朝野、對我建國上、仗義指導的地方、實在不勝枚舉、所以應當藉這個典禮的機會、答謝友邦從來指導的厚意、並希望友邦將來的不斷的援助、

第三是列國對我建國聖業向來並未認識清楚、而當建國伊始、百政俗息的時候、能不防碍共他的政務、以完成國都建設的偉業、不但爲列國所不信、抑亦彼等夢想不到的、但是在第一期事業中、就得到彼等『世紀的驚異者』的稱讚、不能說不是一大成功、所以爲使彼等的深刻認識起見、正應當趁此次典禮的機會、叫他們知道我國家整備的偉容、

第四是國都建設事業、是上托 皇帝陛下的盛德、下賴官民協力、纔能有成、現在當酬謝國民助成的好意、正應藉此機會、表明典禮的意義、既以涵養國民國家的觀念、又以堅强國民愛國的心情、

第五是當此日華事變之際、觀彼中國民衆、因國民黨之秕政、與共黨主義的侵擾、顚沛流離困苦以極、同時一看我國的民衆、能安居樂業度快樂生活、實有天壤之別、今當國都建設紀念日、全國充溢着慶祝的氣象、相離僅一國境、而苦樂的不同、竟至如此、再一看蘇俄聯邦的情形、人民受一部階級的專政的壓迫、衣食不得、每天在恐怖中、度共愁慘的生活、而寡廉鮮恥、不講道義、更是衆位所深知的、彼邦與中國的民衆、所以困苦到這步田地、不都是受共產的毒害嗎？蓋此次的日華事變、完全是受共產主義的蠱惑、而由『寇民鐵輪』的指導壓迫結成人民戰線的結果、所以與共產主義携手的國民政府、及軍閥、是引狼入室自受其害的、固屬罪有應得、但是所可憐的、是一般民衆也得同遭浩刼、這是我們不禁同情的、

我們得享安居樂業的滿洲國民衆、越看鄰邦中國民衆受害的重、越知我們的幸福大、同時越感覺友邦日本援助我們的厚意、所以嗣後更當與日本一德一心、堅固双方團結的盟約、努力殲滅共產主義、以絕其禍根、而期永保世界和平、

更望友邦日本、主持正義堅決到底、殲滅中國軍閥、而將中國人民、由迷夢中喚醒、以日滿華三國之携手團結而建設道義之東洋！

因有上述各種情由、所以此次典禮、不僅是新京市民的單純的慶祝、且進而互及滿洲國全土、並以列國爲對象、而盛大舉行的、所以典禮的舉辦、也不以建設局爲單位、而由政府直接的主辦、關於籌備此項典禮、有典禮準備委員會、現在因爲舉辦的日期、已經到來、所以又改立典禮實行委員會、以昭鄭重、而期萬無遺漏、

此次典禮、既有上述的幾層重要意義、想我國民全體必定、是熱烈的參加及有進者在欣欣、及慶祝之中、也不要忘有了、還有許多友邦的皇軍冒着炮火奮戰來爲持東亞的和平、我們應當上下一致團結以盡後方的責任、

皇帝陛下巡幸國都
大同公園賜宴臣民
文武百僚榮膺殊賞感激無暨

皇帝陛下、於十六日巡幸國都後、更轉鑾駕幸大同公園、一旦稍行休息後、遂赴賜餐場、先者植田軍司令官以下文武百僚、恭候駕臨、陛下於張掌禮處長恭導、國歌吹奏、諸員敬禮中、抵賜餐場、正面即位、瓊宴遂開、陛下與諸員共進午餐至四十四分宴乃終、陛下於參列諸員恭侍下、仍由張掌禮處長恭導而退場、至五十八分遂平安還幸宮中云、

聖駕臨幸參議府
親覽國都建設資料

十六日 皇帝陛下巡幸國都國都建設紀念式典實行委員會、特於參議府大廳、陳列關於國都建設之各項資料、蒙天覽之光榮其內容如左

△圖表並統計表之部
一、國都建設特別會計預算表
一、新京國都建設計畫圖
一、國都建設第一期事業區域內用途配分圖
一、國都公園配置圖
一、大同公園平面圖
一、白山公園平面圖
一、牡丹江平面圖
一、順天公園平面圖
一、和順公園平面圖
一、黃龍公園平面圖
一、國都建設土地買收年度別一覽圖
一、國都建設土地賣却年度別一覽圖
一、國都建設土地測量年度別一覽圖
一、國都建設計畫用地買收統計一覽圖
一、南嶺運動場、公園平面圖
一、第一期五年計畫街路竣工圖
一、國都建設事業區域內土地出租統計一覽表
一、第一期事業計畫用地賣却統計表
一、街路標準圖（四點）
一、第一期五年計畫下水道竣工圖
一、國都建設局上水道圖
一、國都建設區域內建築工事進捗及道路計畫圖
一、國都新京年度別人口一覽表

△繪之部
一、國都新京鳥瞰圖（二點）

△寫眞之部
一、忠靈塔以下六十九葉

△模型之部
一、小鋪石鋪裝標本
一、瀝靑鋪裝標本
一、碎石鋪裝標本
一、碎石鋪裝構造標本

△其他
一、洋灰、砂、碎石之實物

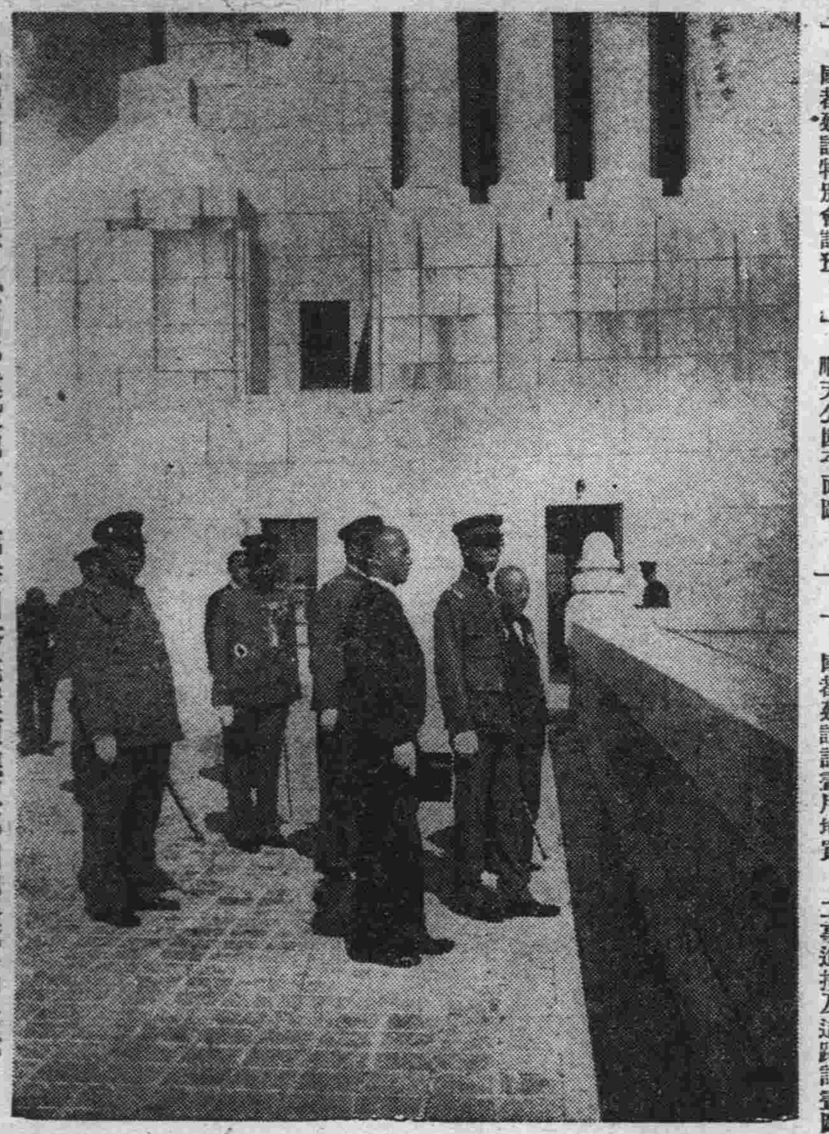

【寫眞】皇帝陛下於國都建設紀念日臨幸國務院屋頂聽取鄭國都建設局長說明國都建設之業績

瑞氣充溢全市
國都建設紀念日

本月十六日爲國都建設記念日、是日秋高氣爽、萬民歡騰、國都正門之新京驛口高懸日滿兩國旗、驛前廣場中央、白塔高聳天空、晨光普照大地、至日本橋通、則昨日新京神社祭禮花飾、與今日慶祝日滿兩國國旗、交相映輝、而日本橋一帶、警戒亦嚴、故待御輦之通過、至般若寺、日滿各學校生徒、整然堵列、恭迎鑾駕、而鑾過首都警察、協和會館等高層建築物、均盛飾奉祝二字、大同公園之建和街、參列者之自動車蝟集、一望無際、鹵簿御順路大同大街、奉迎中之日滿鮮俄人等、嚴肅緊張、

至午前十時七分、自動車鹵簿奪、警戒警官汽車之爆音相繼而至、蘭花御紋章燦爛、朱色御車中、陛下身着陸軍通常禮裝、稟姿凛凛、於夾道軍警戒備中、馭馳而過云

篝火式隆重舉行
聖火普照五族協和
提燈行列遊行勢極盛大

國都建設紀念行事中之篝火式、於十六日午後七時半於大同廣場內舉行、屆時前往參觀之官民、共計不下萬餘家、一時全市之內、大有萬人空巷之勢、其式典之舉行、首爲全員入場、依次爲開會辭、揭旗國旗同時吹奏國歌、徐新京市長之致辭、地方代表柴崎新京日本總領事代理祝辭、點火用松明入場是時軍樂聲起、至是隨即點火、火光熊熊、全場人員齊唱國都建設之歌、歌聲與火燄相交、實較盛大異常、嗣由神吉總務部長導唱三聲萬歲、壯烈呼聲更由是震動天地、於文數聲閉會辭、篝火點火式、遂告平安閉會、

▲火點火式閉會、全場官民携手之下、共爲四隊、計第一、第二、第三、第四、各隊、每隊約在二三千人、手持慶祝燈籠、各隊團繞市內各大馬路遊行、遊行者精神興奮異常、於八時頃均分別行抵宮內府、南廣場、車站前北廣場等處解散云、

我國足球隊已到東京

爲出場第三回日滿足球交驩、日本遠征之滿洲國足球代表築瀨監督以下十七選手由友納理事引率、已於十六日午前八時三十分列車到抵東京、當即遙拜宮城、並參拜明治神宮、下榻神田美土代町淸光館云、

弘報協會募論文
‖告中國民衆書‖
當選者發表

滿洲弘報協會、以建設明朗東亞爲目的、前於七月以『告中國民衆』爲題目、廣行徵求論文、藉促中國民衆反省、玆基於該會規定、各方應徵者極多、迄於八月卅一日止、寄至該會者、計日文三百六十六篇、滿文百卅四篇、該協會對此等論文進行嚴密審查、於十四日已審查終了、十五日發表如左當選者、至審查結果、日滿兩文均無名作、故一等遂付缺如實爲遺憾、當經變更一等一篇二等二篇之當選預定、決定二等當選五篇、三等當選三篇、此外選定選外佳作日滿文卅九篇云

二等當選（日文） 大連市土佐町十四番地 佐藤明方 榊田望
同（滿文） 奉天復縣公署財務局 用章
同（日文） 新京梅ケ枝町四丁目十二番地大同旅館櫃寧九
同（滿文） 新京興安大路興亞街元壽胡同四〇六號 何僑
同（日文） 齊齊哈爾鐵路局 森次勳
三等當選（日文） 新京中學校教諭 辻原八三
同（日文） 新京大同大街通化路官舍B七號 小豆澤孝
同（滿文） 新京西三馬路福壽街九 原淑貞
同（日文） 奉天滿蒙毛織會社 伊東彥馬
同（日文） 大連市外甘井子中町六丁目一四 杉本仙市

△選外佳作（卅九名）―順序不同―
△奉天―渡部正△大連―玉越文助△新京―稻川朝二路△新京―武部九郎△姬路―高橋才登△吉林―幾田由孝△大連―片山臨昇△哈爾濱―竹崎志水△海拉爾―西雅雄△大連―鈴木信雄△奉天―曹元煥△新京―熊井廸朗△鞍山―藤田豐彥△奉天―西田象三△奉天―堤益三△大連―太田喜代次△双城縣―Ｓ生△新京―堀川泰藏△旅順―森增一△名古屋―吉田辰武△金州―鮫島宗範△哈爾濱―幸村漁史△新京―平野天象△大連―岩本瑞章△天津―阪井茂△大阪―上西眞澄△大連―中川武雄△新京―大谷保（以上日文）△新京―楊華、△阜新縣―玨如女士、△柳河縣―趙興宋、△新京―金爾功、△依安縣―趙自新△新京―孫纘珍、△同―柏秉伊、△同―茹徵、△同―賀嗣章、△同―蕭鳳翥、△哈爾濱―王慶變（以上滿文）

宣布告諭
期協和一心 以匡濟時艱
植田大使對關東局管內居民

駐滿日本全權大使植田謙吉此次鑑時局重大、昨十六日宣佈告諭、希望該關東局管內住民協和努力同致忠誠、玆誌該告諭如左、

關東局告諭第二號

此次日華事變勃發以來帝國政府對中國堅持之根本方針、實爲要求中國之反省、使其謬誤之排日政策放擲、日華兩國國交根本的調整、互相提携、圖東亞之安定、以樹世界和平之基也、此方針雖現在尚無所變、只遂行辦法、政府當事變初、依不擴大方針、現地解決之辦法、努力收拾時局也、

雖然中國側早已固持容共排日策、不諒帝國政府之眞意、不但徒構亂階而不示誠意、且乘我方之隱忍自重、愈昂揚抗日侮日之氣勢、督軍挑戰、奸險之排日事件頻發、使我居留民不得已全面撤退、又使赤化之魔手覆及全國因之事態急速惡化、今局面已波及全華矣、玆帝國自衞上或正義人道上、放棄多年之和協隱忍之策、斷乎發動膺懲暴戾中國之師皇軍於北於南轉戰已經幾旬冒彈雨耐炎熱、刻苦淬勵以寡制衆、愈戰愈勝、樹偉功而發揚國威於中外雖然、戰線愈擴大、在東亞之國際關係亦頗機微、迄至確保此次帝國所期之成果、猶應需幾多之期日全國擧務上下一心、異常努力與決心、則不待詳論也、

恆恐際於第七十二回帝國議會開院式、蒙賜優渥勅語、以明示帝國所嚮之處、並國民該進之道、聖慮宏遠、洵不勝恐懼感激、乃政府奉體聖旨、本月九日宣佈告諭以强調我國民當努力之點本官前於日華事變勃發鑑管下特殊情事、關于應處於非常時局之措置、陳述希望之一端、管下住民曁於事態進展、向後更進一層、把握對時局之正確認識謹遵、聖旨、守各自之身分、協和一心、忠誠奉公、堅忍持久實踐躬行克服時難、以協力達成帝國終局之目的、玆希望、

昭和十二年九月十六日
滿洲國駐劄特命全權大使 植田謙吉

白衣勇士赴連療養

北滿討匪、名譽負傷、於當地陸軍病院療養中之白衣勇士三十六名、於十六日午前十時四十五分、搭車赴連轉地療養云、

（壽搖、福民幸運）双臨牡丹江

奉天大壽播彩票、本屆開彩、頭彩落在牡丹江鐵路局員某手、第四十二期福民彩頭彩之一、又落在該局、福民幸運郎云者爲新沼勝三、

【寫眞】帝都建設中之大同大街之壯觀

大同報社販賣部 二一二〇九六番

新京賽馬
秋季第三次競馬 午前十時開場
九月十九日（中秋節）廿三日（滿祭）廿四日（金）廿五日（土）廿六日（日）十月一日（滿祭）二日（土）三日（日）
社團法人新京賽馬俱樂部

本報新京直賣所遷移啓事
本報新京直賣所因不敷辦公現已遷至新京永長路東四馬路東口外遇南路西門牌一一一號（電話二一一六六三）照常辦公特此聲明
大同報社啓

（隨便入院、無論何時、隨時出診、應診不誤）

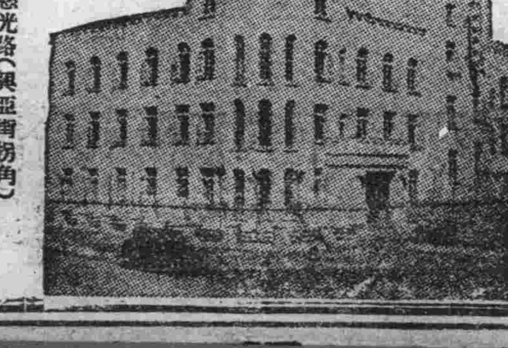
新都病院
新京慈光路（興亞街拐角）
電話 二二一〇六 五〇七番
院長 醫學博士 饒村佑一
診療科目（各科專門）
◇小兒科 ◇婦人科 ◇皮膚科 ◇產科 ◇泌尿科 ◇內科 ◇外科 ◇花柳病科

虎骨熊油膏
本膏專能通經活絡開痰化滯主治腰腿疼痛痞氣腹痛及血瘀經痛赤白帶下等症每張價國幣六角

補腎丸
本藥專能滋陰補腎房勞過度夢遺滑精身體瘦損腎囊潮濕神經衰弱腰背疼痛每盒二元函購無論多寡加郵費二角

頭痛藥
本藥專能淸神止痛主治勞神過度酒醉船暈風寒感冒各種頭痛及一般常習頭痛偏頭痛並神經痛每袋二角每打二元二角

骨虎 花蛇藥酒
本酒專能驅風散寒開痰止痛主治筋肉疼痛關節痠痛四肢麻木癱瘓不遂及諸般寒疾每瓶價三元

奉天大南關西大十字街
電話四…二八七〇
老福順堂藥店
外城函購藥價十元以內郵費照價加收一成十元以上郵費讓免

田崎治久律師事務所
◎日滿民刑事訴訟、民事調停、行政事件、
◎發明、實用新案、意匠、官許商標事件、
前記一切之處理曁鑑定
陸海軍大臣指定律師
律師 官准辦理士 田崎治久
新京興安大路四〇二號（佐倉大樓）
電話二一四七六二番 二、二九六九番

國都建設紀念 省市舉行慶祝典禮
葆省長金市長等赴京祝賀

【奉天】奉天國都建設祝賀式典於十六日午前十時在奉天省公署日滿官民多數參列下盛大舉行、首向國旗敬禮、繼合唱國歌並捧讀訓民詔書於午前十一時在有意義裡終了

又葆奉天省長、金市長等爲參加新京國都建設記念式典、已於十五日午前、由奉天搭車、聯袂赴京、預定於當日參加式典終了後、即行返奉云、

昨十六日、爲我國國都建設紀念日奉天省市當局、除預定本日午前十時許、在警務廳大禮堂舉行紀念典禮外各機關團體並學校等、亦均休假以示紀念云、

九一八紀念日 各地一致慶祝
力使民衆認識滿日關係

【營口】滿洲事變六周年紀念日行將臨邇、九日午後二時假座地方事務所召開紀念日行事會議、列席者計有金澤等諸氏十四名首由甲裴所長提議關於記念行事、及請求當局指示、結果決議當時應舉行事宜計二項一、慰靈祭執行、二、講演會開催、並須定慰靈祭在十八日午前齊集忠魂碑前執行講演地址在公會堂舉行云

【雙山】九月十八日、適値滿洲事變勃發六週年、是以胡景隆縣長、爲隆重舉行慶祝計、本下列各點舉行式典、一、認識事變之眞意義、二、建國精神之深刻、三、確認日滿兩國之關係、四、宣揚日軍之威武、五、王道樂土之認識、於當日午前八時、並向宮廷遙拜、市中遊行、講演大會定呈盛況云、

承審員轉任桓仁

【九臺】本縣自成立區法院以來、一切關係主要職員、皆由部內分派到任、以前之承審員趙志乾、頃奉部令、轉任奉天省桓仁縣、已於月之十四日開歡送宴會、並全體赴車站送別云、

鞏固治安 警局嚴密搜索

【農安】農安縣警務局爲鞏固城內治安、肅清不良分子起見、於本月八日午後八時許、率同農安警察署全體官警、及四門派出所長等沿各街口、並四門設卡檢查、以及分班向各旅館妓館及零賣所等處施行嚴密搜索、以防宵小侵入、而滅絕匪類、查有形跡可疑者數人帶署偵問、如無違法行爲當即釋放云、

鮮妓愛國熱誠 開獻金演藝會

【延吉】延吉市內半島人各妓館妓女、爲募集飛機獻納基金、遂總動員、由本月十四十五兩日間午後七時起、於新富劇場、開獻金演藝會、想收入成績、定能可觀云、

步九騎十兩團 舉行軍旗祭

【延吉】陸軍混成第七旅步兵第九團（駐汪淸縣街）及同旅騎兵第十團（駐明月溝街）均于本月十四日午前十時隆重舉行軍旗祭云、

撤廢法權委員會成立
公推結城次長爲委員長

【哈爾濱】濱江省公署以治外法權撤廢在邇、對於一切事務之準備、必須積極進行、該署於十五日下午十一時、開第一次籌備委員會、並公推結城次長爲委員長、植木警務廳長爲副委員長、大塚總務科長爲幹事長、並擬選任委員五名、以便與縣旗各關係者之聯絡指導云、

間島省民獻金 鄭重舉行獻納禮

【延吉】本市及龍井之國人共同進行獻納高射砲等及慰問金、已募集完竣、由本街代表姜兆霖、鞠永祥、龍井韓雲階、居羣榮等四氏蒞省公署、代表兩街有志者百八十五名、獻金二萬六千二百十元、向金長民政廳袁教育廳長請求辦法當經協議結果、以二萬四千二百十元爲購高射砲一台、及機關槍一架之資金、二千元慰問國軍、由四代表伴同兩廳長共向憲兵隊及地區警備司令部呈獻、並鄭重舉行獻納禮而兩當局莫不感激萬分云、

協和會講演 兩大紀念意義

【舒蘭】九一五爲友邦首先承認、我滿洲國第五週紀念日、九一八爲事變紀念、舉國一致、同申慶祝、本縣警務局、末水首席指導官、同崔局長主催、招集商民先期開會籌備、在公會堂開會議畢、遂由縣協和本部、柳事務長與衆介紹模範校張校長、講演九一五紀念日之意義及前敎育股紀田云岐、講演九一八事變紀念日之感想、俾民衆深切認識、友邦決大犧牲、來援助建設新國家、方有今日安居興業之王道樂園云云、

縣城北河堤 已招標興修

【雙陽】縣城北河沿岸河堤、流過全城北面一部份、與街道修整極有關係、於月之十日經縣署參事官、同土木系三橋主任、姜技士、已將該河堤應修之處測量完竣、於前日招標興修、開松村組仲標出價一萬五千圓、立有合同、不日開工、工程期爲八十日、將在十一月間竣工、一俟修成、縣城北面全部當無浸水之害云、

盧警務局長 校閱各警保

【雙陽】縣公署、警務局局長盧翰芳、同中本指導官、藤譯於日前由縣出發、赴二五六區校閱警保、每區按各警察署、分駐派所、保甲所、檢點舉街各科目、署保長、巡官等之應盡職務、保護人民治安如何、十家連坐友愛如何云、

大胆村長呑沒積穀 竟敢改造官斗
已由警局解送法院

【平崗鎭】平岡村所、前發生議倉積穀丟失十九石、並權度局發售之官斗、有改造等情事已誌本報、當經現職平岡村村長孫還波、將該項案情、呈報西豐縣當局、嗣經警務局司法股河井指導官、詳細偵察、確係前平崗村長、劉墨所弄弊端、因劉墨任村長時、徵收積穀之際、有許多村民無糧繳納、而以錢款代糧者、該劉墨將錢悉入於已囊、僅於台賬收某人積穀若干數、實在倉內糧數不符因此遂有丟失之說、至劉村長、改造官斗、曾被村民杜翰林瞥見、當局因劉墨、侵佔積穀、違反度量衡等罪、已備文送交西牛區檢察庭處以應得之罪云、

兩級校長易委

【興隆】牛壁山兩級小學校長高子經、迄未遵期開學、殊有誤校務、故被當局查出免職、所遺校長一缺、未便久懸、辦事處現已委興隆街兩級小學校教員郝寶珍昇充、該員奉令後、即到校視事、該校之教員二名、亦加以轉勤云、

交通局招考女車掌

【哈爾濱】哈爾濱市交通局、所有之車掌司機、因先後請准長假、間有被淘汰者、故人員不敷應用、該局現已公佈招考女車掌、及司機者若干名凡高小卒業、或有同等學力年齡在二十二歲以下者、均爲合格、報名截止期爲本月二十三日、二十五日舉行試驗、凡有志求職者勿失良機云、

延吉監獄長易人

【延吉】前延吉監獄長吳正稚榮升吉林、其所遺缺係由海倫轉任之金明德接充、金氏刻已到任視事矣

遼界六區有匪架票 海境軍警聯防

【海城】近據確訊、遼界六區下鷄王屯地方、當於月之七日、早一時許突來步匪十餘名、分持槍棒、闖進村內、將初級小學校教員宋德佩、及海境八區周正傑住民孟希賢（因赴該村辦事）二人一併綁去、旋即帶向遼界土崗子一帶竄去及遼陽六區警察署得訊後、當由韓巡官率警前往追剿、匪已遠逸無踪、現海城境內軍警當局、深恐匪等竄入境內、剋正一致協力聯絡防堵嚴加警備云、

冀東政府成立審計處 審核各預決算
內設三組規程已明令公佈

【唐山】冀東政府爲求愼重審核政府及二十二縣所有各機關之預算決算起見、特行依照政府組織大綱、成立審計處、以資節省而免虛糜公款、現該處組織規程、業已明令公佈、計該處設處長一人、由長官簡派、設薦任審計官三人薦任協審官三人、委任協審官六人決定審計會議時、由處長爲主席、處內分設三組、一爲審校預算、二爲審校決算三爲執掌調查稽核、以審計官爲組長如有必要緊急支付、由長官批准者、須同時送交本處追認、各審計案件終了後、應呈請長官令行遵照辦理之云、

冀東蠲減 一部地粮租稅

【遷安】本縣政府、特通令所屬、以近曾奉到冀東政府池政務長官訓令、因鑒於民間疾苦、極爲痛心、所有二十四年度應征地粮租課、及其他附加各欵一律豁免、而資救濟等因、並佈告分發各區鄉間張貼、以便週知、同感恩澤云、

張總務科長 調天津高法院

【山海關】本邑縣府總務科長張長治、頃奉令調升天津高等法院推事、該氏遺缺暫由該科員茹耀庭代理、縣府同人、特於十日正午假慶和居飯店爲該氏餞別、是日下午三時許、由該縣長於縣府內設席由各科局長作陪、至四時盡歡而散、遂於十日下午四時三十分、乘通車離關赴津履新、一般友好及該縣府同人均赴站歡送云、

刷新人事
奉天省公署斷行 升巴科長等勇退

【奉天】當治廢並附屬行政權移讓、迫在目前、奉天省公署決斷行部內人事之大刷新、茲於十五日已發表命令、升巴農務科長以下科長級七名之勇退、至於科長級補充人事、當於日內發表、

實業廳 農務科長 升巴倉吉、
敎育廳 理事官 學務科長 坪川興吉、
土木廳 理事官 庶務科長 柴田一勝、
土木科 工事科長 技正 植田謙三、
民政廳 土地科長代理 事務官 吉崗文太郎、
土木廳 技佐 坂本信治、
奉天地方警察學校 主事 長沼英夫、
依願免官（各通）

崔校長積極整頓

【法庫】法庫縣街立大什宇街小學校長崔瑾山、原係大柴草市小學校長、近來敎育當局、鑑於大什宇街小學校、位居縣城重要地帶、非有善能處理者、不克當其任、故將崔校長調任該校、查崔氏、在本縣任校長職、迄二十餘年、其熱心敎務、愛護學生、聲譽夙著、其行動圓潤、態度和藹、有令人不可摹描者、客歲奉天督學官蒞法視察、當即獎勉有加、前新京敎育司唐樹堯君蒞法、視察結果在省立初中大禮堂、當衆談話之間、首指法庫縣小學校長、應以崔瑾山氏爲模範、而敎育張局長、亦不失爲知人善任者、等等獎勵語詞、今該氏當此新職、積極整頓不遺餘力、則大什宇街小學校之前途、將另有發展云、

協和會紀念講演會 昨夕盛大舉行
王允卿等報告赴華北經過

【奉天】協和會奉天市本部主辦之建國精神作興週間行事之一之紀念講演會、並兼慰問北支皇軍業已歸奉之王、川村兩慰問使之報告會、於十六日午後七時、假狄町記念館盛大舉行如左、

一、開會、
一、對國旗行敬禮、
一、開會致詞、省市本部委員上田統、
一、關於行政權移讓精神奉天市本部委員倉橋泰彥、
一、報告皇軍慰問狀況、北支皇軍慰問使王允卿同 川村宗嗣、
一、巡視北支戰線、
一、日支事變與建國精神之發揚、奉天憲兵隊長、加藤泊治郎、
一、由認識而實行、鐵路學院副院長 小林鐵太郎、
一、閉會之辭、本部長代理 上田統、
一、對國旗行敬禮、
一、散會、

冀銀發行紙幣 平津十足兌現

【塘沽】冀東政府、爲穩固金融、而安民心起見、特佈告通知、爲此次事變、通州冀東總銀行、未蒙損害、現已恢復照舊辦事、所有準備金、極其充足已指定平津各大銀行、予以十足兌現、所有該號手續、不但簡捷而切省費、並所有冀東區內、各項稅收公欵、已通令一體全行接收冀東紙幣、深盼各商民、勿徒作驚狀、互相猜疑、是所切盼云、

辦理通州善後 續派職員前往

【唐山】冀東政府、因時事之演變、改在唐山建設新政府、前爲辦理通縣舊政府之一切善後事宜會派新任冀東政府民政廳長王季章氏、即前通縣縣長前往辦理一切、並先暫委灤縣縣長楊樹棻、代理民政廳長職務、據悉該王季章廳長、因在通整理各廳處案卷、事務過繁、已呈准長官續派多數各廳處職員、前往協同進行、整理、該廳長因善後事宜之整理、及交代通縣政府事宜故於短期內決難回唐就任新職云、

哈爾濱監獄變更

【哈爾濱】中央機構大改革後、而地方之官制、亦因之整理、近聞治安部對於哈爾濱市內之兩監獄、於九月一日起、實行改正、原道外之濱江監獄、改爲哈爾濱監獄、道裡之哈爾濱監獄、改爲哈爾濱分監獄、而道外之監獄房舍設備、當能改善云、

祝融稅駕平康 三人葬火窟

【大賚】本縣大西門裡興隆市場、乃妓館林立之地、有田德才者、在彼開設起發堂妓館、接有王秀珍、趙寶閣二妓營業事由亦頗不惡、忽於七日早二時正在熟睡、灶下茅柴突然燃着火煙四起、該妓等尙不覺火燒十分激烈、四隣驚起、喧嚷之聲、震動遐邇、該管大西門分警長聞訊帶警士趕至、以及隣商人等齊集努力施救、是時該妓館門封鎖下鍵、後經衆人將鎖擊落、開門救人該三人均死於煙火中矣、後連各妓館亦被牽累、共燒平房八間、迨至天明、警務當局、派員檢驗屍狀極慘實不忍觀云、

附屬地火警 損失約千元

【奉天】附屬地末廣町六番地、滿洲特產工業株式會社、十四日午後六時十五分許、因四層樓頂棚中電線漏火、致將着木板起火、嗣經滿鐵消防及警廳消防署、協力施救、八時許始行撲滅、結果、燒毀樓房四十坪、損失約一千元云、

哈爾濱九一五慶祝大會 全體向滿日國旗敬禮之情形

友邦承認五週紀念 哈市熱烈慶祝
舉行大會參加市民五千餘

【哈爾濱】友邦大日本帝國犧牲一切、毅然決然來首先承認我滿洲國、時値五週年之日、協和會濱江省本部、及市公署聯絡之下、於十五日在道裡公園內盛大舉行矣、出席者各協和分會員、及市民、各界來賓約五千餘人、友邦之樋口特務機關長、鶴見總領事均前往慶祝、並有懇切之祝辭、街市商民、均高懸國旗電車汽車亦插日滿國旗、商民鼓舞欣忭、大有新興國家慶昇平之氣象茲將共開會之儀式、及各祝辭誌之於下、

一、開會之辭（韋市長）
二、東方遙拜（脫帽）最敬禮
三、國旗揭揚（脫帽）全唱日滿國歌行最敬禮
四、奉讀 回鑾訓民 詔書（脫帽）韋市長
五、祝辭、樋口特務機關長、鶴見總領事、于軍區司令官、道裡張商會長
六、承認紀念宣誓、（市公署分會實踐隊）
七、感謝電文之發表（韋市長）
八、日本帝國萬歲（于司令官）
九、滿洲帝國萬歲（日本總領事）
十、國旗降下（脫帽）
十一、閉會之辭（韋市長）

韋市長開會詞

本日爲友邦日本帝國、承認我滿洲國五週年紀念舉行式典之辰、意義深遠、承全埠日滿各機關團體代表聯袂列席、莊嚴盛大得未曾有、我等忝司會務、不勝光榮之至、回顧我三千萬民衆、脫中華民國之羈絆、抱高遠之理想、孜孜不倦、於肇國之宏業、努力精進、因得造成今日之基礎、大略輪論其難、可想當建國之初、列國輿論對我皆認識不足、側目而視意在使我滿洲建國引起群疑乃友邦日本毅然秉確保東洋永遠和平之信念、於大同元年九月十五日、依九千萬民衆之總意力排萬難斷然承認由是我滿洲國、始有對外之地位、同時並締結日滿議定書、我國遂有於磐石之安、然職是之故、友邦日本犧牲之重、立場之難、實罕於倫比、乃仍不顧一切、決然頂禮加額、殊未足以崇德報功於萬一也、

目下我國在內外非常之時今回中國之事變無論矣、對內則友邦循建國最初之方針治外法權不久即將全面撤廢附屬地行政權、亦即施行移讓、似此情形、我國自應將日滿兩國一心合體之精神之益求強固、戮力同心、於兩國國策之遂行、民族協和、王道樂土之建設、傾注全力以彰本紀念日之眞義、不勝引領望之聊、述所懷以代致辭、

感謝電文

植田駐滿全權大使鈞鑒本日承認五週年紀念哈埠舉行慶祝紀念式典到場官民五千餘人群情鼓舞謹向貴國表示衷心感謝謹電奉聞

哈爾濱市長 韋煥章 同叩
協和會哈爾濱市本部長 大迫幸男
哈爾濱市紀念式典主辦者

于司令官祝辭

今日爲慶祝大日本帝國、承認我新國家成立之大會、鄙人得躬與其盛、曷勝欣幸溯自大同元年九月十五日、承認、迴想當時、友邦輿論希望我國健全發展之殷、更隆情承認五週年後之今日、國際地位之卓立、國家運作之依隆、不覺感慨無量、値此紀念之辰、追憶友邦終始不渝之盛情、我滿洲國人民

大日本帝國、承認我國以還迄至今日、荏苒五載、在此五年中、我國蒙受日本朝野上下之熱誠援助、使我國勢日臻興隆、國運日益邁進、茲當支那事變之際、日本爲維持東亞和平、對於支那軍閥、及其反滿抗日份子、不法之行爲、加以膺懲、以促成日滿兩國、更臻於國防上經濟上、眞實之共存共榮、此成堪慶祝、而足資紀念者、今後日滿兩國、更加本乎日滿議定書之精神、盡量發揮以成東亞及世界永久之和平深望我國全體官民皆本此旨爲共同國的、倍增努力、以促進我國際對新興國家之認識、使我滿洲國之國際地位日漸增高、庶我不負友邦愛護援助之苦心、以及今日慶祝之眞意焉、

東亞盟主大日本帝國爲增進人類之福祉、保持東亞之和平、毅然仗義援助我國之獨立、並首先承認我國、在國際之地位、始終本一德一心之精神、以邁進共存共榮之途徑、迄今時屆五稔、凡所以領導政治之進行、提携經濟之發展者、在在莫不與我相見以誠、我國拜受嘉惠國基於以鞏固、民生遂即安定、瞻旭日之東昇、感惠我而無疆、謹隨全國父老兄弟之後、敬謹而致懇摯之謝悃

大會宣傳文

今天是友邦承認我國五週年紀念慶祝大會的日子、凡我國內各都市、率皆舉行慶祝大會、以示慶賀、回想建國之先、我們受軍閥之摧殘苛政之壓迫、人民如處水深火熱、苦不堪言、幸蒙友邦不忍斯民之塗炭、仗大義出王師、解除殘暴之虐政、掃蕩萬惡之軍閥、並得解脫倒懸之苦、而登袵席之上、爰集三千萬人之總意、建立滿洲帝國、復蒙大日本帝國排除萬難、脫退國聯、毅然決然、首先承認、以完成我國際人格、又竭力提携指導使我王道政治日進光明、國家建設、突飛猛進、助成王道樂土、實現東亞樂園、共犧牲之大、厚賜之殷、實在不可以言語形容、惟是飲水者思源、受恩者圖報、我等即受友邦此如厚愛、若大鴻洪、豈可不竭誠感謝焉、共感謝之道爲何、即仰遵皇帝回鑾詔書之聖訓、實現日滿一德一心、以應付非常時局、掃淨亞洲魔怪、共維東亞和平、增進人類福祉、如此方不負今日之慶祝、且可健康、祝式典、達於億萬斯年、我全國人民、努力上進吧！

槍後赤誠
赫爾蘇鎭兩級小學 師生共同獻金
交由本報四平街支社轉呈

【伊通】自本報代收獻金、慰勞在華奮戰之友邦皇軍以來、各地紛紛響應、一致辦襄襄助、成績頗爲良好、而國民槍後熱誠、於以具現、殊足顯示日滿一德一心之精華、玆者有伊通縣赫爾蘇鎭兩級小學校師生、感激友軍義擧、共同獻金、以表示慰問之至意、已隨得拾二元三角、送交本報四平街支社、當即轉呈四平街憲兵隊收執、以便轉送前方、玆將該校師生獻金數目錄下

校長張樹恩獻金五角、敎員白明玉、常丕東雷鳳儀、李文卿、牟兆民劉樞傳各獻金五角學生劉儒佩等二百五十六人共同獻金八元八角、統計爲十二元三角、

警長挺身捉匪 飲彈悲壯殉職

【奉天】十五日拂曉、瀋陽縣第三區大甸子村、發現匪團約卅餘名在該町農戶家用朝膳之際、被柳匠屯署外勤監督警長鄂玉佩所偵悉、當即帶警員十餘名前往剿除、及到達該地時双方發生激戰、鄂警長因爲民除害、遂身先士卒、挺身躍墻而入、欲生擒土匪、不料身中無情彈丸、當時悲壯殉職、匪徒等見警員均勇猛無敵、遂紛紛逃潰、結果、警方鹵獲匪人自來得手槍一支、子彈數粒、並將爲民殉職之鄂警長屍體運回該縣開飢後、除派警剿計外、並對殉職者辦理善後云、

大合屯村匪警

【奉天】皇姑屯警察署管內大合屯村住戶農民楊玉淸、十四日早由奉市返家、上午十一時卅分許行抵該村南一里許時、突由路側之高粮地內、闖出匪人三名、一持自來得手槍、二徒手、當將楊某攔住、威嚇索欵、結果搶去國幣五角、青禮帽一頂、共計國幣二元、即行逃走、楊某遂報告警方現當局正嚴行追緝云、

浪子偷香突生異念 刀劈淫婦復行自殺
血濺通惠門厥狀極悽慘

【營口】通惠門警察署直轄派出所管界門牌八十七號花樣攤執事劉禎祥之子劉東升、又名國安年十五歲、現在日人處應役、劉抱孫心切、於前年五月廿七日憑媒聘小濟南府黃某之女爲室、女貌豔麗性驕蕩、前歲因桃花事發、曾一度捲起一大波瀾、後經女父出具切結、如將來發生同樣事故准共翁姑任意管束、有裕記號估衣舖櫃夥李垣學當平于家屯人、爲通惠門公裕代當李執事之子、年廿一歲、與氏隔道而居、李爲窃玉老手竟與氏勾搭成姦、已非一日十三日乘氏翁外出、持短刀闖入、正値氏切菜未加提防李以刀猛刺女胸部及脅下、女臥血泊中、伊反手復行自殆亦臥於地中、發覺後立即舁往醫院急救、至則李所服之大量鴉片毒氣發作、不省人事、未幾死去、女亦奄奄一息、至李某究係何而突生異念、殊使人不解云、

彭縣長離農返吉

【農安】農安縣前任彭縣長、因病辭職、已現交代完畢、故於本月十一日午前十時乘京白線列車偕眷赴京返吉、當由各機關及各法團日滿首領多人、並警察官吏訓練所學員至站歡送、車水馬龍盛極一時云、

張監督轉任木蘭

【農安】農安縣司法公署張監督、當此次改組區法院之際、即奉司法當局命令、調轉濱江省木蘭縣承審員之職、奉令後即將經辦訴訟各案結束清楚、現已交代完竣、故於本月十一日午前十時、乘京白線列車與彭縣長同道赴吉面謁當局後赴任云、

韋市長赴京 參加國都紀念式

【哈爾濱】哈爾濱市公署韋煥章市長、爲參加國都建設紀念大會、於月之十五日晚十一時三十分列車赴京、完畢後即行返哈、以備十八日秋季忠靈塔大祭時市民代表、大迫副市長、及財務處高處長亦同行赴京參加云、

索倫開運動會

【索倫】本邑陸上競技協會喜扎嘎爾旗支部、日前奉滿洲國體育聯盟與安東省事務局令、爲謀陸上競技向上計、於十日在旗公署後廣場開競技豫選大會屆時參加健兒均精神百倍、各項成績頗爲良好、於午後四時在三呼萬歲中閉會云、

道德會分會復活

【興隆】本縣道德分會前因無人負實、工作停頓、近經熱河省道德總分會、爲繼續倡辦計、現聘湯辦事處長爲正分會長、並派員來與主辦一切、業於前日開臨時座談討論會、函請辦事處許可、並於九月十日假道德會講堂、招請各機關法團代表開成立會、儀式隆重至六時始閉會云、

整理各村財產 瀋縣重申前令

【奉天】瀋陽縣公署、關於各村屯公有財產整理方針、曾經佈告村民已誌本報、茲恐有辦理遺漏處、昨又佈告村民共原文如左爲佈告事、查本署謀村屯公有財產確立計、會於本年七月廿六日、以縣佈告第三號、業將凡抵押在外之村屯公有財產整理方針、佈告週知、併令各村長認眞調查具報、用憑淸理在案、惟恐其呈報來縣者外、又有各債權人因事遠居縣外漏報、是以重申前令、凡於前次調查遺漏者、槪限於康德四年十一月三十日前、各債權者持抵押證據速行報告於關係村長將其事實轉報到縣、以資處理、倘逾期不報、即認該債權人甘願棄權、自應將其權利一律消滅、除另令各村長知照外、合再佈告各債權人一體週知萬勿坐受損失此佈

嫖妓遠遭白眼 竟謀誣陷 事敗身入囹圄

【奉天】奉天市大東邊門外、永平西胡同門牌十七號、住戶賀春林、現年二十九歲、原籍瀋陽縣八區平羅堡人、現充奉天造兵所鞍工、常與友人王金福赴工業區實華堂妓館作北里遊、王金福與該堂妓女許秀卿（係二掌盤者）日久情熱、幾不可離、該堂執事高智、有鑒及伊等熱度已達沸點、恐有意外發生、故對許妓之監視較嚴、對王等之招待極疏王乃懷恨、於七月六日、以日本三十年式子彈使賀春林暗中置於實華堂厠所內東北隅、然後令賀赴商埠地日本憲兵隊報告、及憲兵隊聞報至現場、將子彈獲得、王已遠逃無踪、經該隊嚴重審訊

鵬旅長到依視事

【依蘭】於月之十一日陸軍少將鵬飛到依

談文章

只堂

前幾時我在一篇文章裏會經這樣說，『我不懂文學，但知道文章的好壞。』這句話看來難免有點誇大狂妄，實在也未必然，我所說的本是實話，只是少欠婉曲，所以覺得似乎不大客氣罷了。不佞束髮受書於今已四十年，經過這麼長的歲月，活孫種樹似的搬弄這些鳥綫裝書，假如還不能辨別得一點好壞，豈不是太可憐了麼。古董店裏當徒弟，過了三四年也該懂得一個大概，不至於把花石雕成的光頭人像看作玉佛了吧，可是我們的學習却要花上十倍的工夫，眞是抱愧之至。我說知道文章的好壞，仔細想想實在還是感慨係之矣文章這件古董會得看了，可是對於自己的做文章別無好處，不有時不但無益而且反會有害，看了好文章，覺得不容易做，這自然也是一個理由，不過並不重大，因爲我們本來不大有這種野心，想拿了自已的東西去和前人比美的。理由倒是在看了壞文章，覺得很容易做成這個樣子，想起來實在令人掃興，雖然前車既覆來軫方遒，在世間原是常有的事，比美比不過，就同你比醜，此醜文之何以不絕跡於世也，但是這也是一種豪傑之士所爲，若是平常未必有如此熱心，自然多廢然而返了。譬如泰西豪傑以該撒威廉爲理想，我也不必再加可否，只看照相上鼓目裂嘴的樣子並不喜歡，假如做豪傑必須做出那副嘴臉，那麼我就有點不願意做，還是仍舊當個小百姓好，雖然明知生活要吃苦，總還不難看，蓋有大志而顯醜態或者倘好補償，凡人則不值得如此也。

做文章最容易犯的毛病其一便是作態，犯時文章就壞了，我看有些文章本來並不壞的，他有意思要說，有詞句足用，原可好好的寫出來，不過這與却有一個難關。文章是個人所寫，對手是多數人所以這與演說相近，而演說更與做戲相差不遠。演說者有話想說服大衆，然而也容易反爲大衆所支配，有一句話或一舉動被聽衆所賞識，常不免無意識的重演，如拍桌說大家應當建設，得到鼓掌與喝采，下回硬把吼說大家不可不建設不能不建設，拍桌使玻璃杯都大動跳了。這樣，引導聽衆的演說與娛樂觀衆的做戲實在已沒有多區別。我是不懂戲文的，但是聽人家說好的戲子也並不是這樣演法，他有自己的規矩，不肯輕易屈已從人，小時候聽長輩談故鄉的一個戲子的軼事，他把徒弟教成功了，叫他上台去演戲的時候吩咐道，你自已演唱要緊，戲台下鼻孔像烟通似的那那傢伙你千萬不要去理他，鄉間戲子有這樣見識，可見他對於自己的技藝確有自信，賢於一般的政客文人矣。我讀古今文章，往往看出破綻，這便是說同演說家一樣，仿佛聽他撑局了嗓子在吼叫了，在拍桌了，在努目厲齒了，種種怪相都從紙上露出來，有如圓光似的，所不同者我並不要念咒畫符，只須揭開書本子來就成了，文人在書房裏寫文章，心目却注在看官身上，結果寫出來的儘管應有盡有，却只缺少其所本有耳。這裏只抽象的說，我却見過好些實例，觸目驚心深覺得文章不好寫，一不小心便會現出醜態來，即使別無卑鄙的用意也總歸不好看，我們自已可以試驗了看，如有幾個朋友談天，談到興高彩烈的時候各人都容易乘興而言，即不失言也常要口氣加重致超過原意之上，此種經驗人人可有，移在文章上去便使作者本意迷塗，若再有趨避的意識那就成爲醜態，雖然跡甚隱微，但在知古董的夥計看去則固顯然可知也。往往有舉世推尊的文章我看了胸中作惡，如古代的韓愈之即其一也。因有前車之鑒，使我更覺得文章不容易寫，但此事於我總是一個好教訓，實際亦有不少好處耳。

文藝

情途（二）

（楊邁）

她瞪起娘稜的目光，怒視着全車廂的乘客，每一張匆忙的臉，每一個吵雜的喉嚨，她都幻成了許多威脅，許多譏嘲，好像火上加油她要吼叫她要咆哮，她像一隻猛獸想攫取一個弱小者來摧殘一下。

她失去了那溫柔的理性，她不覺這態度是反常，强烈的怒火燃着了整個底靈性。

突然在這雷似的吵聲裡蹦出一個聲音，尖銳地刺着曼麗底心。她似乎一怔接着陰黯又掩上她底臉，在怒火支配下一度跳動的心，又僵了似的發沉了。她緊抓着那聲音的尾巴引着目光去尋，終於在車廂的一隅發現了人生最沌潔的『愛』的一幕─孩子伏在媽懷裡哭，媽是慈祥地笑着把乳頭給孩子吸吮。『啊！』曼麗痛苦的在心裡暗叫一聲，急忙把視線逼向別處去，然而靈魂上的空虛却乘着這個破綻躍出來，不容情地噬嚙着她已碎了的心。

一陣酸楚，久已在眼裡打旋的眼淚，制止不住的傾瀉下來。她想起她方滿一歲的孩子阿大來，他是她靈魂上的充實者，也是她未來希望的寄托者，然而現在她却殘酷地把他棄掉了。

那邊孩子的哭聲更響起來，曼麗聽去好像嚴厲的斥責：『你這罪惡的女性你這殘忍的婦人！』她急忙把臉埋在双掌裡低低地哭起來。她似乎見濃睡在搖籃裏的阿大一翻身醒了睜開他圓滑的小眼睛向四週環視。因爲看不見愛護他的媽媽的影子，馬上裂着小嘴哭了。這哭聲就針一樣刺進她底耳。她底心也一陣撞痛，胸口像是覆着一塊鉛，她對於這方滿一週歲的小生命，竟然拋却了養育的責任，在良心上起了莫大的譴責，她霍地站起身來，毫不猶預地正想跳下車去，再跑回家裏去抱着吻着天使般的阿大，甚至跪在他底身前來萬個千個的虔誠的懺悔。但正在這時汽笛『嗚嗚』地響了，瓔徹全空間，隨着沉重的車輪也轆轆地向前爬行了。

呆立在車廂口的曼麗，好像打了一棒似的張大了咀，這是假說不出的表情焦灼，憤恨，幽怨，懺悔都同時在她臉上交織着。最後她微嘻了口氣，接着又是一個慘笑。這好像是自慰，又像是在想：『回去又是怎樣呢？他─丈夫那卑下的欺騙，殘暴的蹂躪，使你怎能再回去呢！他的肉體，他的靈魂，既是都不專屬於我了，還不如痛痛快快的離開了。』這樣想着，她又毅然踱回原位去坐下了。

全車的乘客都在靜默着有的爲別離傷感，有的在冥想着相逢時的快愉。曼麗這時却無所感覺地在瀉神。滿車廂是蕩漾着濃厚的辣味的烟，她底意識也似乎混進了，這些烟的質素而在朦朧着，不過還能感覺到他是處於陰森灰暗的包圍中，這東西─火車─正是拖着他在這惡氛裡衝撞！那遼遠不可知的前面，許是光明之途？也許是幻滅的墳墓？

這悲喜兩方不能預斷的將來，又使曼麗把不住她心跳起來。她想藉着大自然陶冶而鎮靜一下，於是她探首窗外，遙望着和她有着長久的歷史的上海，逐漸地漸曳漸遠而終至於迷濛糊的輪廓也消失了。她又抬起頭來，蔚藍的天空青天襯托着輕悠的白雲快馬似的向後方馳去，她不分宵天在跑抑是白雲在跑，她再俯視着，鐵軌的枕木蜈蚣似的向後爬着，青翠的土丘，油綠的畦田溪流，電杆……（未完）

松朋的葬歌

稗亞士作 克約譯

作者小介紹＝安勃洛斯稗亞士的生涯，和他所作的小說同樣神祕地終了他在一八四二年生於美國奧海奧洲，比亞玲玻之死早七年，即是同國人而差不多同個式樣的這先輩死時，他才八歲。他的作品常被拿來和亞玲玻的比較，優劣暫不論於怪異方面他的特別濃厚，到一九一四年止他的生涯，嘗加入南北戰爭，渡過倫敦做雜誌的投稿者，又回加利福尼亞任雜誌編輯，都是很活動地生活過來了的，可是最後却突然地行蹤不明了。聽到他最後的消息的地方是墨西哥，但其後便杳無音信。作品很多，但散於各報章雜誌上。本篇即自其中譯出的。

一

『我並不想我是迷信家啊，最少亦沒有同你們一樣地呢。』

何華完全像是有人攻擊他的迷信一般突然地說了。

『沒有像你們醫生們──即使你們喜歡給人家這樣稱呼着的科學家──一樣地迷信。』

『科學家有的沒有就決斷靈魂不朽說或是鬼魂等的勇氣，而總是相信着這樣底異形的出現很多呢。』

『但我的迷信並沒有這樣地厲害。可是這樣的信念──總之是人類所會經住過的地方，因爲住得非常之久，他周圍一切的物體便都强烈地染着了他的陰影像這樣的地方，就是那人已經不在了，他還可有出現的可能這信念還是有的。』

『我亦實際地知道着，有一個人的周圍的物象，到他不在很久，還能夠在別人眼裡浮現出自已的印象，那般地因他的人格而改變了性質的事。』

『不用說這樣影響力極强的人格，他自身非是一個整個的人格不可的，同時地，看到他那印象的眼睛亦非有同樣的正確底眼睛不可的，──像說是我的眼睛一樣。』

『那麼是那正確底眼睛使不正確底頭腦驚愕嗎？』醫生弗勒利微笑了。

『多謝，人是喜歡期待的充足的。那麼希望你緩緩地聽着關於這事的殷勤底回答。』

『請待着，你說過了的，是你自己知道的，那便不會有什麼問題了吧，可是怎麼能夠知道的，大概你總不厭說明的煩勞吧。』

『你以爲那是錯覺吧。』

何華繼續說：

『可是，那是怎麼都好的。去年的夏天，我是像你所知道的，在明里典安村避暑。因爲我準備去住的親戚生了病，沒法子另找別的地方。相當的艱難才找到一處，是叫馬那甯的怪醫生從前住過的空屋，那醫生是幾年前離開了那裏不知道到什麼地方去了，就連他的代理人亦不知道，聽說是他自已近了那家，和老僕同住過差不多十年之久，他的生意不很熱鬧，經過兩三年便全都停歇了，同時亦離開了一切的社會生活，成了一個隱者。說是和他有多少關係的唯一底一個村醫，說馬那甯醫生退隱中只獻身於研究一個的題目。他把研究的結果出來問世，可是，得不到同業者的共鳴，他們似乎想要使馬那甯醫生發狂一般。我沒有看過那書，現在連牠名字亦忘記了，但祇聽過那是新奇的論說。他的一說──說是把持着能夠在幾個月之前，極確定地豫知好人的死。這說似乎說那範圍是十八個月呢。現在那裡亦還留着幾條立證馬那甯醫生的豫斷──給你們說大概是證斷──的力的故事。隨便拿起那一條例來，馬那甯醫生所警告過的們人，都一定在他指定的那天突然死去別沒有什麼原因地啊。可是，這事並不是我所要說的，祇不過想醫生們或者會覺得趣味。

『閒話別說，我所新租的家，還是馬那甯醫生住着的那個樣子，那在不是隱者或是研究生的人，是有點過於陰慘的。所以，我會經想過，這家的性格──到不如說是前住的人的性格有幾分傳染着我，那是因爲我自移住那家裏，便始終陷在一種憂鬱之中，本來那憂鬱既不是我所有的性情，又不像是因爲我獨自住着的緣故。像你所知的，我雖沒有做什麼研究，但總是專心讀書自樂我自己的世界。但，不曉得是什麼原因，移住那裏的結果却是頹然，像給什麼憑附了一般的衰憊，不管馬那甯醫生的書室是家裏彩光和通風最好的，那情形却更加厲害。

『那裏掛着和身材相等大的馬那甯醫生的油畫像，那像好像支配着這房的全部一般，那像別沒什麼奇怪的地方，是差不多五十歲的美男子，鐵灰色的頭髮剃光了的光澤的臉，和暗而莊嚴的目，我始終給那像中的什麼東西奪了魂，要說這男人的相貌對我成了親蜜的，到不如說是那相貌漸次追迫着我的心。

『有一天晚上在我橫行過這書室要到寢室去的時候，拿着洋燈──因爲明里典安村那時還沒有煤氣燈──我像往時一樣稍在那像前站住，或是因爲燈光的緣故，那像好像有些新的表情一般，要說是什麼感情呢，那是有點難以名狀的有點鬼氣的心氣，我心裏有點震動可是還沒有恐怖，我便換手拿着燈，再從不同的方向一照那像，這樣照着之間，忽地想回頭望望，於是我便轉過頭來，竟看見個男人橫過那房子直跑向我這裏來因爲來到了燈光的圈內，便看着了他的臉，那竟是馬那甯醫生，除了以爲畫像那般地行過來之外別無想法。

『喻喻！』

我有點冷淡的這樣說了。

『或者你叩了門可是我沒有聽到啊』他經過了我的手能到達的前面，像是發什麼警告一般地舉了食指，於是一字亦沒有說便出去了。那是在極短的時間──可以說他的進來和出去是差不多同時的。』

『不用說我自然以爲這是『鬼魂』那一類的錯覺。因爲這房子祇有兩個門一個是好好地鎖着，另一個是通到寢室裏去的，而寢室則別沒有可以出入的門。可是這自覺的感情在我這故事中並不是重大的。

『無疑地，你們一定以爲這祇不過是平凡的怪談吧，祇是藝術家們常套底故事吧，要是這樣──雖然是事實而祇不過是簡單的怪談，那我是不想說的可是馬那甯醫生並沒有死去，我今天才在優尼安街碰到他，他混在人群裏經過了我的前面呢。』

何華的話這樣說完了，兩人都靜靜着弗勒利醫生像放心了的樣子用指尖叩着卓，一會才開口說：

『馬那甯醫生今天跟你說過了什麼了？說些什麼可以確實地推測他還沒有死了的話嗎？』

何華凝視着一個地方沒有回答。

『恐怕──』弗勒利繼續說。

『恐怕他是做了記號或表示的姿勢吧──舉着手指，像是要警告一般地──那是他的技術，要說什麼重大事件的時候，比方說是要發那豫告時的癖吧。』

『是的，他做過了的，正像那鬼魂做過的一樣。可是，奇怪啊，你亦認得他嗎？』

何華分明地變成神精質的起來了。

『認得的，我亦讀過他的著作。那個會成了後世一切醫生都讀的書吧。我想那要較少是這世紀對于醫科學的最駭人的，重大的一件共獻。三年前我會在他的病牀前會過他，他是已經死了的啊。』

何華從椅上跳起來。他是完全惶亂了他大步地在房裏跑起來。於是跑近弗勒利醫生那邊，用嘶啞的聲息含糊說：

『先生！你有什麼話給我說嗎──你做醫生的。』

『何華君，你是我認得的最壯重的人我做朋友的勸你回自己的房裡去，你不是能夠跟天使一般彈琵亞琳嗎！請去彈彈便好。要彈些輕快活潑的曲調啊！這樣一來，你心裏、可厭底煩憂，便自然會丟了的啊。』

（二）

隔天，何華在自已的房裏死去了。琵亞琳掛在頸上，弓架在弦線上。樂譜在他的前面，翻着松朋的葬歌那般放着。

母

鶴見祐輔著 關雅彬譯

（205）

二

『姊姊！眞是對你不起…』稍微鎮靜過來之後，健吉悄然地說朝子仍然不出一聲。

『說起來是我疏忽，輕浮，不慣事故的關係。』健吉說到這裏，多少有些礙口。但心中確不許他如此，馬上又勉强加了一層決心，正正自己坐的褥墊。然後說道，

『本來早就打算說給姊姊的，無奈幾次三翻地也沒有這個勇氣，現在就是說出來也是晚了。這也是叨著姊姊的光，幾年來經理偌大的商店，所以常來往的一干顧客，批發店的主人，包圍個風絲不透，每天的酒食徵逐，沉陷在花天酒地之中，這兩三個月以來，弄的我迷迷呼呼不知天南地北了。……』倘沒說個水落石出，而健吉的臉，早已紅了。一面躲避朝子的視線，一面往下講，

『今天你來請，明天他來喚的，誘的我這鄉下人也…知道酒席那等滋味了…但是倒沒有過什麼旁的事情，而不過同著主顧們一時作戲而已…我想豐子她是曉得一些的…』

說到這裏，誘的朝子也禁不住了，撲嗤一聲笑了出來。

因爲事前，背地裏，朝子已經聽著豐子嘴裏說過這細勾當。

『健吉近來有些慌唐，每天回家的時辰，一天晚似一天，大概是宴會席上迷上酌婦。』

平素本以潑皮著名的豐子，對朝子報告，算來僅不過是今年五月間的事情。

脫離苦海速登彼岸

請用新法斷癮 能莫爾病

奉贈文獻

本注射藥中不含有絲毫的麻醉性藥物純係由鈣複塩中提製而成之化學的集成品有根本改造體質和緩解消中毒尤以對癮者之最感痛苦的禁斷症狀加以抑制使其不長期發現而於神速的確中奏奇効且決無副作用及成習慣性之虞是爲本劑之特徵也

試用本劑二〜三管 立減麻醉藥半量

特約經售處
新京日本橋通 大正堂支店
新京北大街 丸三大藥房
哈爾濱地段街東拓ビル 金泰號藥房
安東大和橋通八丁目 望月福藥房
京城府西大門町二丁目 京城新藥社

總經理處 大連市吉野町一〇五 大正堂商店

總發行所 日本大阪堂ビル 小寺洋行

五淋白濁一盒斷根

利比兒

多年老白濁一旦全愈

重享人生快樂！

特製利比兒奏效最爲神速爲現代治淋藥中之首屈一指者日本內地自不待言雖海外諸國到處莫不博得絕大之信用服用特製利比兒後使淋菌戈諾克根恰等注熱水然依化學的最微妙配製之內服藥故大率吸收於腸之粘膜內旋至膀胱變爲强力殺菌性之尿將菌隨殺隨排結果使迄今憂鬱之患者比及次晨覺有莫可言喻之爽快藥效之說明與其費千萬言不如聽徑驗者之一語或及身試服此藥五日而愈

服藥後顯微鏡下淋菌減絕狀態之圖

本劑之特徵

一、服藥之次晨尿變藍色且排泄帶利比兒强烈之臭氣同時自身感覺不可言喻之爽快經數日後可得無上之歡喜

一、從前在尿道內繁殖之無數淋菌爲藍色尿所完全殺滅與尿一同排泄体外是以如用法麻煩且有危險之自家洗滌法絕無施用之必要

一、特製利比兒之藥效爲使之確實認識起見可取服藥後之尿請求專家用顯微鏡檢查最爲捷徑蓋服藥後尿中淋菌逐日殺減之現象在顯微鏡下可以具体觀測足令患者滿足

一、凡由異國人種而傳染之病毒具有猛烈性尤爲頑固故普通治淋藥毫無寸效惟特製利比兒對此猛毒性淋菌有完全滅絕之功效極爲顯著

發售本舖 大阪市東區南久太郎町 竹村製劑所

●各埠大藥房均有出售

紅白痢疾新藥

阿陀斯

主治症

紅白痢疾、上吐下瀉、霍亂虎疫、中暑暴泄、不服水土食物燒心、膨悶腹飽、惡心吐酸、食積胃滯、氣積酒積心口疼痛、絞腸腹痛、乳兒綠便、各種疫痢、危險的夏季胃腸病

家々必須常備 人々所當常服 旅行不可忽缺 止瀉淸腸聖藥

阿陀斯者，乃有特大無比吸着力之活性炭素。功能吸收殺滅有害細菌、防止腸內之腐敗、以及異常醱酵，調整腸胃之機能，促進腸管之消化。對於吐瀉霍亂等胃腸疾病。無不悉奏卓越神妙之偉功。既無傷腸害胃副作用。復沒妨礙消化流弊等。所以當此危險的夏季胃腸病流行之季節。此品爲家々必須常備。人々所當常服、旅行不可忽缺的必携要藥也

總發行所 大阪 株式會社 藤澤友吉商店

奉天加茂町十五・大連市山縣通七・天津法租界三十三號路

家庭醫學

母体的榮養可以判定胎兒的性格

為獲美姿身健的嬰兒

榮養學泰斗佐伯博士曾說過各箇人的性格、和榮養很有密切的關係、所以對於榮養如加適當的調理則可造就晉榮家型、數學家型、軍人型和其他各樣性格中任意一型的人物博士的這話、是一個理想是待明日的科學、始可解決的問題、但退一步、生產健美的嬰兒、那是現在不難的事情、原來孕婦的榮養有双重的目的、一方面是供給胎兒、另一方面是維持孕婦本身的健康便是、這双重榮養始終充足纔能獲得健美的嬰兒、

孕婦榮養不足　胎兒也陷虛弱

但榮養的充足、於孕婦殊非易事、假使每頓飯有完美的榮養、然如內臟機能如有反常的地方、則所進的食品、不爲身體所吸收空空穿過腸胃而去、結果孕婦的榮養日見缺乏起來以至維持本身也有不能的地步、可是胎兒並不體諒母親的窘狀、無論如何也定要奪去他所需的養分而使母體越陷於衰弱之中、凡孕婦的惡阻、浮腫、便秘等症狀、和全身衰弱蒼面黝膚等等都是因母體榮養不足所致、母體既然如是、則胎兒的榮養、自不免受不好的影響、生後也不能有美善的發育、幸而還有一種微生物名叫黑非菌、孕婦如常用此物、母體胎兒均獲美善的榮養是醫界已有實驗證明的、

奉勸孕婦一試『佛克得』一法

德國『佛克得』教授把黑非菌劑、投給多數孕婦、加以實驗結果、孕婦的惡阻便秘、衰弱等均見癒好、生理狀態大見改善、且所生嬰兒的體量遠勝平均數出乳也甚豐富、尋其原故黑非菌體內、含有各種維他命以次鈣、燐、鐵奴克列英、肝糖素、且含有能夠挽救內臟諸器官機能增進吸收力的所謂活性酵素、所以如服用之、則不待特別滋補、從日常食品可以攝取充分的榮養、孕婦和胎兒的榮養蒸蒸日上在東亞創始的黑非菌劑即爲『若素』、此藥因其効力特著、且無異味、所以是孕婦及產婦不可或離的家庭藥了、

母親雖有腳氣　其乳也可以養嬰

對於乳兒腳氣的新學說

乳兒腳氣、是大概因母親的腳氣、或因代乳料養嬰兒養料缺乏維他命乙積而起的症狀、據統計所表示有這樣來源的腳氣實佔多半數、往時共通的觀念嬰兒患了乳兒腳氣、便要停止

母乳

因爲母乳內含有一種有毒成分、以致釀成乳兒腳氣、可是醫學昌明的今日、另有一個見解、漸爲一般所信仰之中了據此新的學說、大致謂、母乳裏頭並沒有那樣毒質、故母親雖有腳氣、然如能繼續適當的治療、則對於嬰兒可以照常哺乳、據日本京都帝國大學小兒科的發表、則所收容的沈重乳兒腳氣患者、就中百分之四十三的多數、是由完全無病的或患着輕症腳氣的母親所哺養的、又舉另一個饒有興味的實例而言、在尋常的時候、母親患着沈重腳氣乳兒的腳氣也是、沈重、這是一般人所公認的觀念、可是事實與之相反乃母親患着沈重腳氣的時候、其乳兒的腳氣却屬輕症、反之母親的腳氣輕症的時候其乳兒的腳氣却爲沈重等等事例、在在有所聞見、

要之、腳氣患者的母乳對於乳兒腳氣影響所及、不甚那樣厲害、換句話說除了特別的場合以外、假使其母親患着腳氣的時也沒有那麼趕緊停止給奶的必要、尤其是斷乳以後一般所慣用的代乳料即牛奶及稀粥等、但以上種種普通代乳料、較母乳因且有

消化

極爲不良、又短於熱量、而且維他命乙種的含量極其鮮少等等缺點、所以及至現在替代上述的代乳料療法、一面繼續着給奶一面補充那乳汁內所缺成分的療法、日見盛行來着、至其方法因有各種各樣、可是今日所最賞揚的是『若素』服用法了、因爲這藥所含有的維他命乙量、在諸多生物藥中實佔第一位、加之含有那甲、丁、丙種等維他命、以及那助長消化、提高胃腸及諸內臟器官機能的酵素、所以用作腳氣藥、其效果特著遠勝於維他命單用的方法所以正在哺乳中的母親如自己服用這『若素』同時給嬰兒服用因其維他命乙種及諸多成分的綜合効果

母體

的榮養頓見充實、乳質大見改善、隨而對於乳兒也能補給那不足中的成分、因而母乳凝有缺陷、乳兒自然不易受害、如此、腳氣的病在不知不覺中漸見輕快起來、

『若素』三百錠瓶(約一個月份)日金一元六角、一千錠瓶五元、發售於世界三十個國的各埠藥房、至於總發行所在日本東京市芝公園、榮養與育兒之會(振替口座東京一七〇〇番)

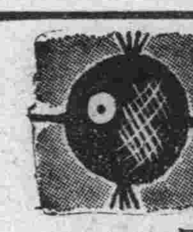

因爲產後的腳腫　連給奶也一時中止可了

（公主嶺）趙秋芬

◆…秋芬距今五年前七月的時候、生產了一個女孩圖經一個多月、頗覺四肢酸懶異常、夜不安睡、萬分苦腦、於是趕緊的請醫生診察、結果判爲腳腫之症、且據說不宜給奶等語因而不得不把每天充足的奶汁完全拋云、正度這樣悲觀生活的時候、恰巧有一天家姊來舍探病、所以我把自己的症狀詳細告訴她了、她聽完了我說的話就回答說對於腳腫服用『若素』是最妙、並且倘或服用着該藥『則給奶他不要緊』、於是我喜歡的了不得、從速買來『若素』一大瓶依法服用

◆…以後手腳的倦怠在不知不覺中完全痊癒(中略)所以依然繼續着我我女孩一同服用現在孩兒長至五歲、身體肥胖精神活潑實在可愛了這樣美滿的効果、是完全由『若素』的厚惠、感激不盡、謹申謝忱

奉贈！ 頭等金參拾圓之商品券
「若素」一瓶附送一張 每々皆彩無一落空
正在各地藥房一齊特賣中 但本月月底截止、惠購從速

滿洲國經濟部發行福民獎券中彩號票

第二十四回福民獎券中彩號碼

茲將中彩號碼列下自康德四年九月二十二日起在各地代賣所（限得彩金未滿壹百圓者）及滿洲中央銀行各地總分支行（限得彩金在壹百圓以上者）憑獎券兌付得彩金（甲乙丙丁戊己六組號數相同）

康德四年九月十六日　滿洲國經濟部

彩	金額	號碼
頭彩	壹萬圓(1)	29,624
附彩 得頭彩號碼之前後號碼	參百圓(2)	29,623 29,625
二彩	參千圓(1)	22,182
附彩 得二彩號碼之前後號碼	壹百圓(2)	22,181 22,183
三彩	壹千圓(1)	37,442
附彩 得三彩號碼之前後號碼	伍拾圓(2)	37,441 37,443

四彩 壹百圓(23)

628	22,775
4,665	25,702
7,121	26,791
10,229	28,676
16,582	31,607
16,777	36,818
18,723	36,974
19,470	37,976
	38,253
	38,593
	39,508
	41,061
	42,643
	45,761
	48,951

五彩 五拾圓(48)

548	3,863	41,179
1,105	5,807	41,716
1,842	6,119	42,432
	7,634	43,243
	7,671	43,295
	7,985	44,330
	8,209	44,747
	8,942	44,910
	9,208	45,148
	9,669	46,494
	12,168	47,782
	12,181	48,516
	13,116	48,710
	16,258	
	17,685	
	18,680	
	19,387	
	19,676	
	21,829	
	26,538	
	26,745	
	29,467	
	29,961	
	33,345	
	33,737	
	34,427	
	34,556	
	37,779	
	38,431	
	39,670	
	39,704	
	41,165	

六彩 拾圓(240)

852	3,081	5,476	11,056	18,167	23,509	30,903	37,332	43,939	47,592
855	3,177	5,888	11,086	18,250	23,920	31,071	37,599	43,941	47,998
937	3,531	5,894	11,111	18,502	24,072	31,176	37,676	44,543	48,174
1,264	3,560	6,009	11,307	18,673	24,153	31,443	37,734	44,733	48,419
1,309	3,786	6,169	11,500	18,678	24,726	31,451	38,269	45,433	48,838
1,319	4,151	6,258	11,634	18,767	24,732	31,612	38,569	45,716	49,210
1,707	4,307	6,319	11,837	18,942	24,812	31,838	38,850	46,393	49,292
1,782	4,312	6,641	12,085	19,095	24,878	31,916	38,934	46,443	49,699
1,839	4,699	6,750	12,712	19,196	24,965	32,117	38,960	46,915	49,737
1,977	4,780	6,766	12,942	19,215	24,990	32,263	39,007		
2,067	5,021	6,827	12,990	19,559	25,342	32,606	39,176		
2,082	5,077	6,933	13,452	19,651	25,451	32,618	39,697		
2,422	5,104	7,180	13,589	19,890	25,945	32,992	39,742		
2,630	5,215	7,600	13,762	19,912	27,586	33,005	39,936		
2,979	5,454	7,648	13,901	20,184	27,771	33,041	40,000		
		7,927	14,273	20,372	27,801	33,133	40,236		
		8,203	14,559	20,936	28,198	33,141	40,329		
		8,244	14,670	20,956	28,240	33,150	40,466		
		8,926	14,774	21,335	28,469	33,921	40,500		
		8,988	15,083	21,356	28,507	35,075	41,124		
		9,053	15,088	21,618	28,533	35,199	41,751		
		9,321	15,484	21,871	28,563	35,667	41,996		
		9,483	15,616	22,020	28,766	35,870	42,007		
		9,628	15,840	22,113	29,174	35,873	42,044		
		9,739	15,897	22,152	29,424	36,200	42,084		
		9,751	16,063	22,315	30,131	36,202	42,195		
		9,758	16,483	22,608	30,187	36,432	42,873		
		9,831	16,543	22,738	30,357	36,567	42,891		
		9,909	16,679	22,753	30,638	36,716	43,055		
		10,042	16,796	22,765	30,647	36,718	43,120		
		10,062	17,050	22,875	30,660	36,899	43,320		
		10,901	17,380	23,301	30,703	37,181	43,651		

七彩 五圓(600)

103	1,128	2,038	4,289	6,524	8,692	11,533	14,471	16,804	20,311
117	1,181	2,053	4,365	6,821	8,700	11,574	14,496	17,089	20,312
171	1,213	2,148	4,452	6,834	8,744	11,655	14,500	17,332	20,490
186	1,261	2,335	4,480	6,880	8,771	12,020	14,524	17,432	20,753
202	1,299	2,373	4,604	6,886	8,781	12,068	14,593	17,447	20,766
359	1,355	2,407	4,667	6,893	8,843	12,069	14,980	17,559	20,969
403	1,370	2,483	4,674	6,894	8,882	12,081	15,183	17,683	20,984
415	1,468	2,496	4,700	6,910	9,052	12,116	15,476	17,785	20,987
488	1,487	2,536	4,705	6,929	9,068	12,210	15,526	17,806	20,988
637	1,534	2,700	4,723	6,937	9,197	12,218	15,561	18,029	21,219
707	1,553	2,729	4,756	6,967	9,380	12,299	15,599	18,739	21,227
747	1,573	2,856	4,775	7,015	9,385	13,019	15,604	18,793	21,235
810	1,593	2,910	5,014	7,022	9,499	13,020	15,622	18,892	21,244
833	1,663	2,942	5,029	7,126	9,562	13,042	15,631	18,948	21,542
850	1,786	2,966	5,035	7,188	9,580	13,174	15,640	19,009	21,593
861	1,813	2,988	5,076	7,216	9,746	13,347	15,660	19,086	21,693
916	1,844	2,995	5,210	7,372	9,793	13,451	15,724	19,255	21,725
1,037	1,858	3,008	5,285	7,432	9,861	13,502	15,838	19,297	21,876
1,054	1,905	3,120	5,348	7,478	10,121	13,578	15,857	19,510	21,915
1,058	1,937	3,186	5,352	7,608	10,201	13,871	16,072	19,650	21,925
		3,214	5,442	7,618	10,217	13,874	16,137	19,814	21,944
		3,247	5,688	7,623	10,239	13,908	16,159	19,839	22,038
		3,278	5,814	7,677	10,408	14,011	16,207	19,858	22,141
		3,842	5,858	7,749	10,584	14,068	16,214	20,029	22,198
		3,820	5,870	7,802	10,717	14,075	16,230	20,059	22,216
		3,978	5,884	7,891	10,730	14,105	16,272	20,079	22,397
		4,009	5,914	8,037	10,773	14,125	16,362	20,126	22,482
		4,104	5,979	8,297	10,943	14,248	16,446	20,139	22,569
		4,134	6,271	8,335	11,134	14,276	16,589	20,207	22,699
		4,148	6,299	8,444	11,223	14,278	16,693	20,275	22,730
		4,202	6,419	8,462	11,246	14,289	16,778	20,287	22,917
		4,216	6,422	8,592	11,487	14,444	16,803	20,305	23,026

23,159	26,412	29,252	32,537	34,596	38,876	41,403	43,809	45,827	48,626
23,166	26,479	29,315	32,563	34,660	38,909	41,562	43,832	45,889	48,717
23,247	26,647	29,608	32,592	34,677	38,926	41,576	43,852	45,968	48,896
23,279	26,788	29,629	32,753	34,824	38,937	41,612	43,914	46,120	48,961
23,327	26,800	29,649	32,754	34,872	39,146	41,636	43,925	46,235	49,031
23,479	27,011	29,684	32,787	34,949	39,197	41,697	43,945	46,303	49,194
23,537	27,038	30,047	32,829	34,958	39,198	41,816	43,966	46,305	49,240
23,560	27,069	30,212	32,849	35,098	39,572	41,845	43,973	46,361	49,250
23,571	27,074	30,371	32,975	35,477	39,575	42,121	44,068	46,474	49,271
23,618	27,150	30,909	32,978	35,559	39,629	42,152	44,074	46,504	49,440
23,670	27,403	30,927	32,985	35,626	39,631	42,267	44,099	46,548	49,469
23,706	27,418	31,038	33,066	35,683	39,944	42,300	44,130	46,613	49,586
23,720	27,484	31,134	33,174	35,864	39,967	42,353	44,158	46,642	49,707
24,125	27,489	31,157	33,309	36,075	40,159	42,522	44,253	46,710	49,717
24,189	27,511	31,253	33,560	36,428	40,292	42,568	44,272	46,790	49,884
24,225	28,039	31,261	33,632	36,491	40,308	42,589	44,303	46,833	49,981
24,355	28,191	31,293	33,682	36,494	40,320	42,656	44,337	46,949	
24,584	28,215	31,447	33,732	36,550	40,334	42,753	44,353	46,961	
24,691	28,246	31,464	33,783	36,649	40,406	42,809	44,448	47,202	
25,021	28,264	31,620	34,042	36,690	40,417	42,897	44,711	47,237	
25,286	28,289	31,633	34,059	36,860	40,465	42,948	44,815	47,442	
25,303	28,385	31,638	34,084	37,073	40,611	42,952	44,818	47,474	
25,397	28,445	31,705	34,105	37,313	40,635	42,970	44,845	47,671	
25,685	28,453	31,742	34,137	37,517	40,692	43,100	44,871	47,702	
25,783	28,508	31,760	34,185	37,836	40,736	43,187	44,900	48,018	
25,787	28,573	31,798	34,278	37,932	40,787	43,259	44,984	48,042	
25,892	28,640	31,853	34,334	38,046	40,860	43,273	45,143	48,310	
25,961	28,750	31,929	34,410	38,055	40,970	43,280	45,217	48,395	
25,989	28,915	32,135	34,492	38,078	41,131	43,350	45,218	48,404	
26,197	28,922	32,201	34,517	38,254	41,220	43,471	45,350	48,449	
26,223	28,955	32,357	34,557	38,257	41,342	43,546	45,624	48,619	
26,375	28,970	32,500	34,575	38,735	41,367	43,551	45,777	48,625	

末彩 壹圓(4,999)　號碼末字與頭彩相同者　4

福民獎券代賣店

- 新京日本橋通三五番地 電話(三)二一五九番　金泰洋行
- 新京老松町三番地ノ一 電話(三)四〇六七番　松尾商店
- 新京祝町三丁目十七番地 電話(三)三六四四番　泰正號
- 新京特別市興安大路百廿號 電話(二)一九四二番　滿洲國官吏消費組合

註冊商標 仁丹

殺菌 潔白 防腐

仁丹牌潤質牙粉

根據新科學化驗精研製造最優美藥質牙粉
嚴厲精選原料，猶於每次嚴重的試驗數次，
在製造過程中，亦曾隨時化驗成份，
有殺菌，去穢，固齒之效果．質效俱全的……
唯一的藥質牙粉！

各地均有出售

化驗室之一部

總經理處 大連市浪速町 日本資藥株式會社仁丹部

止痛鎮靜止咳灵药

鴉片、瀛洛英、嗎啡麻藥中毒戒除

四巴諾露

各埠有名药房分售

奉天小西関電車通
朝鮮商會出張所
電話(2)四〇四六

如何吸煙消遣

君如以吸煙爲消遣則所吸者不論是水旱煙紙煙或雪茄務宜注意吸入之烟不至引起咽喉口腔等處涎膜乾燥或疼痛等患韋廉士吸入止咳片最能防免此等不良影響而使君眞能享受吸煙樂趣此藥片含在口中緩緩溶化即揮化一種芬芳爽適而具有偉大治療之氣體及藥精潤咽喉口腔之涎膜止激刺消炎腫使痛處告痊韋廉士吸入止咳片裝璜小巧極易與煙盒一同置入衣袋吸煙者固以爲便即不吸煙之人苟患咳嗽喉痛氣喘傷風氣管支炎用之亦一樣有益各藥房皆有出售或逕向上海江西路四五一號韋廉士醫生藥局函購一切信件可由奉天和記洋行轉上海韋廉士醫生藥局

非洲的狒狒
有團體行動 能撫育兒童

在非洲、假如從樹木蔭深的山谷間經過時、常可以聽到一陣陣『喔夫！』『喔夫！』的叫聲、隨着這種叫聲、四面八方不斷地起迴響膽小一點的人、驟然地聽見了、免不了要打顫想仔細找一下是什麼東西在那裏喊叫、就很難得能有結果、因爲山上太陽光照得耀眼、那些狡滑的狒狒、又隱藏在枝葉極密的樹林深處、要眞見牠的確是很不容易的。

『喔夫！』又是一聲叫、啊牠出現了那灰髮蓬鬆、在樹上跳來跳去眼睛不停地望着人的、不就是狒狒麼『喔夫！』牠又在叫了、叫聲才停止、不知從那裏忽然又跳出六七隻來、把手中的雜草細枝丟在一邊只是凝視著下面突然闖入牠們巢穴中去的驀生人的面、表示着驚異、不一會兒、大批的狒狒都躍出來了、幾百隻眼睛釘住他、監視他的行動、

穿越叢林、到那最深的山谷中去、雖然在非洲二狒地帶住居了二十年、自命爲熟悉此中情形的我、然而見了牠們這種景象、也難免不無惴惴、經驗告訴我、切不可得罪山上的大猴子、牠們四脚力量十足、腦子又像人那樣聰明假如來、便是一大隊、得罪了却眞不得了、

我也曾經遠遠地看見過大隊狒狒的團體行動、前進、停止、轉身、一唯牠們領袖的命是聽、因此我想、如果牠們一聲進攻、即使是帶槍械的單身男子也決計不是牠們的對手、

我遇見了狒狒隊伍、總是不去理會牠們的時候多我自己只管走我的路程獵我的野獸、讓牠們去幹牠們的惟有在牠們侵犯到我屋跟前的時候我才不得已的和牠們來一手、比方牠們下山來竊取農作物、被我撞着了、多少總要給一點『顏色』與牠們看、當每年玉蜀黍成熟時期、被附近山上的狒狒知道了、便會成羣結隊的跑來、甚至還處山上的也被吸引了來、但是因爲有帶武器的土人輪流守望着所以牠們只好站得遠遠的伺隙而動了

偷我玉蜀黍的狒狒羣、被我雇用的土人守望隊追趕、雖然馬上會一溜烟逃回山上去躲起來、可是到了牠們的勢力範圍以內、假如找着了、牠們那副傲慢蔑視我們人類的態度還是照樣地拿出來惟有劈劈拍拍的鎗聲、把牠們打死了幾頭、牠們才逃之夭夭逃的時候小的和雌的在前面走、大的和雄的在後面保護同時牠們狂呼亂叫的聲音、簡直震耳欲聾有尖厲哀鳴的小狒聲、也有粗暴怒吼的老狒聲、

我遇到過一頭最大的狒狒、在極近處把牠一鎗擊中、當時我和我那土人的頭目、正在爬山追逐偷竊玉蜀黍的一羣、先是我開鎗打傷了一頭雌狒、隨我去的那土人正想上前去用他手中的刺鎗結果牠、給不防備背後會有敵寇來犯、也許是因爲逃命的一羣聲音太大了、他沒有聽見俄然噗多一聲、從山崖上跳下了一隻大狒狒、雙目炯炯、張牙舞爪、狂呼怒號、向着土人撲去、我一見即喊那土人快躲避、所以才保全了性命、後來終於被我一彈打中了胸脯、阻住了牠的去路、牠一聲長嘯、兩手高擧、和我只差一間地滾下山去了、迨觸及樹幹早已斃命、【未完】

國都秋雨後 涼意頻添
一陣秋風一陣寒

前夜來、秋雨裏送來了秋的寒意、國都市中、到處的秋雨瀟瀟、無處不是秋雨後的凉意、人人都這樣說『一陣秋風一陣寒』、立秋後的秋風秋雨、總要是惹人感到十足的秋意、

秋的野餐中、在國都的各公園、以及南新京、寬城子一帶有着濃厚郊原的野味、這樣的地方、總是不時有三三五五聚餐的人士、給秋意又增添了餘韻前夜的一陣風雨、寒暑表較前低降了五度、郊原的野草閒花、被秋雨秋風摧枯了草莖的嬌綠、打落了失去鮮艷的花瓣、秋聲中花草見了凋零、

【寫眞】爲國都近郊秋雨後之向日葵

正頁以外

恨地無鏝的楚霸王
長髯飄灑文質彬彬

一年來在湖北宿遷縣早就聽說項羽故里在南門外因爲沒指引我去拜訪的人所以遲遲到現在、才自己鼓着勇氣、沿途問着當地的百姓們、到了那里瞻仰了一下、

剛出去南關子門、就看見那座『項里橋』了！二十二年建的、問街上的人『項羽故里在那兒？』他們准回答的是『項王故里在南邊不很遠』他們只知道兒是項王故里『項羽』二字似乎不甚了解、行約三里許項王故里就到了、

現在在這里、設了個小學校、走進校門、右手是新建的『英鳳閣』我去時、閣內外擺滿了菊花、正值三秋、菊花怒放！有一個老道士、正在那里採菊、不知他也有『悠然見南山的胸襟否？老道士告訴我這里原名爲『梧桐巷』他還引我到了北院看了看那個『項羽故里』四個大字的碑碑爲康熙癸酉年建、因建碑的人名太多不好記了、

項王廟、是在南關子門里、從前大概是祠、現在改成了廟、臨回來時、繞了個灣、纔着瞻仰了一下項羽與虞姬的塑容、虞姬不用說、當然是個美人胎子了、可是項羽、也不似『霸王別姬』上描寫的那一付惡像、看來長髯飄灑文質彬彬的像個書生、

有一個『項王廟小學校』設在這里、廟內除香案以外地盤都被學生們的書桌椅子等類佔去了、在虞姬廟裏、牆壁上貼都是些標語格言、然而項羽廟中仍是有琳琅滿眼的詩聯掛滿了牆壁、

謊言裁判機

科學之用眞大、現在司法界亦利用科學化機械化的裁判！犯罪的人最愛謊言、法官除掉用心理學的試探和其他的事實證明外、就沒有較好的方法、獲其究竟、最近美國芝加哥有名懷德門者發明一種謊言裁判的儀器、如右圖、施之於罪犯、可以獲得六項測驗的結果、凡在法官一面問話、犯人一一回答、當時受審者的生理作用與平常絕不相同、能立刻感應到攝影術的感光紙上而顯其形跡、那六種測驗是(一)血壓、(二)呼吸、(三)脈搏、(四)出汗、(五)聲言、(六)手之震動、均得一一的纖屑無遺製成儀器上的統計、犯罪與否、立能判別、六項測驗之中、以出汗一種最爲靈驗、蓋偶發謊言不因不由的神經感動而突然發汗、其餘各項小小的震動刺激、那感影紙上早已毫不客氣和鐵面無情的『登記存卷』的了、如果然是冤枉的、那儀器也一定能盡其辯護之責、決不使無罪者『冤沉海底』的、

東方農祖
神農氏的陵殿

農祖炎帝神農氏之陵殿在湖南茶陵縣要鄉之鹿原坡因年久失修陵園盡爲茂草殿宇儀欄頹垣、此歷史上之偉大古蹟荒蕪湮沒、爲時已久、玆將陵殿全貌介紹如次、

史載炎神農之陵在長沙之茶鄉、俗稱天子墳、此茶陵縣命名之所由來也、自宋太宗置守陵五戶、嚴禁樵採畜牧、故環陵數里許、古木森森、濃陰蔽日迄今年月遠、以致陵碑壓地、破壞不堪、

該殿建立宋乾德五年、一在陵寢之下、地較低平、但嘉靖三年及淸康熙、乾隆、雍正、嘉慶、道光年間、均奉旨勤支國帑遵照古式、分次修葺、前三門平列、中爲午門左右爲戟門、門內有丹墀、兩旁爲廊歷代祭碑在焉、中爲行禮亭上爲正殿、百餘年來未能復修、

該亭位天使館之端、相傳炎帝辦藥於此、傍植木揮數株芬馥異常、爲淸道光七年知縣沈道寬重修、並隸書『味草遺蹤』四大字勒碑亭內今已成爲長林豐草矣、

洗藥池又名天池在天豐館後端、與味草亭相接近周圍可半畝許、而有積水久雨不盈、久旱不涸風景天成、事亦奇異、

鹿原坡又名鹿原洞、舊志云、昔有人覓牛經過此間、下見洞中空濶、不敢深入、邀請人諦視其處、祇古石鱗洞而已、相傳有府黃岳牧題、今者荊棘叢生、已模糊不可辨矣、

龍腦石該處風景奇絕在該廟之左、水之濱、初志云、岸畔偃伏狀若龍首、崖石嵯峨、如龍之爪然、故土人又稱爲龍爪、昔人所謂臨深怪石者是也、

飛香亭亭在天使館之右宋初遣使致祭時、一葉飛墜『滿殿皆香』後人故識之名曰『飛香亭』久廢矣、道光七年知縣沈道寬重建、親書『飛香舊蹟』四隸字、勒碑亭內、現已傾圮不堪

奉聖寺在陵寢之右、舊名陵寢寺、係明嘉靖戊戌人所建、原備持僧居住、以待洒掃之役、現今毀敗不堪、僅有僧人一二、看護香燈、然佛像已模糊不辨、

大使館名天使行臺距陵北數十丈平列三所中爲主祭欽差館左右爲陪祭隨員館即淸制衡州府知府、縣知縣所居之地鼎革後、祀典寢衰、康樂鄉士辦學於玆、名曰康樂學校、然房屋大都毀敗、

時祭館該館以時祭爲名者、係指守土官於春秋按時臨祭之謂也、在奉聖寺之右、雍正時知縣張浚建而復圮道光間知縣俞昌會重建廳堂、配房俱備、爲禮生及執事齋宿之所、今已査無踪跡、

宰牲亭在天使館之左大祀時祀俱宰牲於此、在前代時、頻圮頻修、今又淪爲荒烟蔓草矣、

詠豐台地在陵寢之南左時東雲秋峯也、俯瞰則楊錢洲也、爲邑紳前任江書玉山縣縣丞羅銅章於道光七年所建、其時民無爭乾水溢、足衣豐食、故近聖人居者、咸欣欣然歌詠豐年以誌喜、因建斯台、命名詠豐、知縣沈道寬爲西詠豐臺三字泐於上、以示不忘、然以名勝之地、今竟淪爲荒邱、吁、可慨已

MTCY 今日廣播

朝
六、三〇國歌建國體操唱片
七、〇〇格言先哲故事
七、二〇中等日語講座
七、四五對學校建國體操
八、〇〇氣象通報、唱片
八、一〇對學校講話
一〇、五〇經濟市況
一一、五〇舊劇＝唱片＝
一一、五九時報
〇、〇一舊劇＝唱片＝

晝
一、〇〇大鼓＝唱片＝
一、一〇經濟市況
一、二〇新聞
一、三五清唱(哈爾濱)
四、三〇新聞、氣象通報
四、四五經濟市況
五、三〇英語新聞
五、四〇新聞
六、〇〇兒童時間

夜
六、二〇兒童新聞
六、二五明日大事記
六、三〇奉天的時間(奉天)
六、五〇初等日本語講座
七、一五政府公報、市況
七、三〇俄國新時間(哈爾濱)
七、四〇滿洲、華北交換放送
八、一〇舊劇(哈爾濱)
九、二九時報
九、三一新聞、氣象通報
一〇、〇〇評詞
一〇、三〇講演 民生部社會司長馮廣民
一一、〇〇新聞與唱片
一一、三〇時事解說 黨庠周
一二、〇〇新聞與唱片

東京無線

明星牌玻璃磚時計
爲文字檯妝檯之高級點綴品
◎式樣美觀◎價錢經濟
◎機構精良◎走時準確

每只國幣二圓二角
外埠函售◎信用責任
每只外加寄費三角
●函售細目● 如承函售、自必精選、妥愼裝箱、決不損壞、並附優待券管保免費整理、
●貨款辦法● 或用郵政轉帳(轉帳號碼新京八一五)或託郵局及銀行匯兌或以印花稅紙及郵票代價皆可
愼昌鐘錶行啓
地址新京大馬路 郵政轉帳·新京八一五

青年救星 肺癆病吐血急効藥
此藥專治青年肺病三期以內久嗽成勞大口吐血痰中代血五勞七傷肺癰肺痿肺管炎肋膜炎以及老幼四季咳嗽痰喘春秋犯病屢服普通醫藥無効者速購此藥輕者一二料重者三四料准可醫愈永不再犯詳細說明在本街代理店領取
各代理
◆吉林五洲藥房◆濱江道外桃花巷震興源◆開原新磁號◆海城宏升樓◆遼陽華勝和◆營口豐利藥房◆安東大生東◆洮南永和堂◆拜泉吉慶升◆驟東同德福◆窰門華西藥房◆双城遂昌德◆公主嶺三合德◆北鎭立發號◆西豐厚記絲房◆海倫久逢長◆綏化德衡恒◆黑河大同藥房◆泰來同和興◆范家屯福慶長◆克山吉慶昇◆錦洲同盛居◆呼蘭永德堂◆盤石福盛魁◆朝陽鎭恒興厚◆山城鎭慶豐厚◆西安永記號◆淸原泰和長◆大連華西藥房◆鞍山聚豐厚◆鳳城振豐泉◆、本溪許豫昌
新京代理五洲葯房
奉天大西關月窗胡同 濱江南崗義州街五號 精業堂葯房總行

唱機 唱片
人人可買 家庭必備 消愁解悶增進人生幸福之

本行專門經售新式精美唱機代理高亭蓓開新月、長城、勝利百代、實利榮利、國樂寶塔、麗歌、新出各片俱全歡迎諸君駕臨敝行隨便試聽參觀爲幸
唱機由十元起碼 唱片由一元起碼
新京大馬路北首路東 福華唱機行謹啓

大德不動產股份有限公司
營業種類
一、國都建設區域內據補償法之貸款
一、土地及建築房屋之貸款
一、土地建築物買賣之介紹
一、土地建築物受託管理
一、土地建築物評價鑑定設計
一、代理火險業務
新京大同大街 大德不動產股份有限公司
貸付係(二) 管理係(二) 八八二 七二四 八八一 六四二
分公司 出張所 哈爾濱道外北三道街路東八號 奉天城內東華門外道

專治遺精 唯一良藥
精鎖
遺精病最耗人的精血、雖健康人患之不久亦現氣血虧弱狀態、若不經心調治極易轉成虛癆重症、精鎖丸專治此病的藥、功能強身保腎鎖陽固精平服常神鎮靜安眠、專治有夢遺精、無夢遺精、白濁滑精尿後流精、是維護元陽延年益壽之靈藥、
實康藥行

奉天省公署化驗 瀋陽警察廳註册
婦科至寶 調經活絡丸
此婦科良藥『調經活絡丸』發明已久由經驗所得悉心研究用高上實料配製成丸行銷各地久蒙各界所贊賞並譽爲婦科至寶也
主治 經血不調 子宮寒冷 白帶過多 腰腿疼痛 血色不正 久不生育 心忙心跳 夜間發燒 產後腹痛 惡露不淨 飲食少進 面黃肌瘦各症 ◎藥價每盒六角 每打六元
總銷處 奉天大西邊門外南二經路警所西二十六號 張三多堂啓

補腎扶陽 黑色大補丸
奉天省署化驗瀋陽警察廳註册
補腎固精之黑色大補丸係有名朱大醫生研究有年配製各藥性不燥而生精補血健腦強筋壯骨誠爲扶陽固精之無上佳品也
主治 房勞過度 先天不足 後天虧損 手淫滑精 腎虛體弱 夜夢遺精 腎子寒冷 腰腿酸痛 四肢無力 飲食減少 形容枯瘦 白濁淋漓 一切腎病
◎藥價每盒六角每打六元(外埠函購一打以上者免收郵費以示優待)
總銷處 奉天大西邊門外南二經路警所西二十六號 張三多堂啓

最新發明靈藥 戒斷鴉片煙癮 福嗎哪兒
嗎啡·鴉片 海洛英中毒的SOS
危險！海難！
人生航路的救急信號
難症中之難症 嗎啡中毒 斷癮良藥
福嗎哪兒 獨特偉効！

福嗎哪兒之特徵
一、効力迅速准確如神、即依本劑之解毒療法、則凡戒煙、戒毒、戒針或減用毒物等時所不免而起之腹痛下痢神經障害、及其他種々隨伴症狀絕不發生、且不起可厭之副作用
二、向有一般解毒療法、對其禁斷症狀即欠伸、惡寒、冷汗、流淚、胸內苦悶等、須有非常之耐力。惟依「福嗎哪兒」之治療法、則毫無上記可厭之痛苦、每在爽快最自然裡可臻勿藥解脫中毒之境。
三、本劑對於由中毒而來之失眠、腸胃障害、神經衰弱、食慾不進、憔悴等症、發揮効力極爲迅速且准確、祇用本劑一—二筒即可解消上記諸症、故能恢復氣力、亢進食慾、增進營養及健康。
適應症 鴉片、嗎啡、古垤茵 海洛英、古加茵等 及其他同類麻藥之中毒
(贈送文献)

製造元 順天堂醫化學研究所
總發行所 相邊五兵衛商店

吉林專刊

李銘書題

第二〇五號
吉林支社
吉林市北大街一七一二號
電話三二一八一番

實廳獎勵增植水稻 招開品評大會
對於優良品酌給賞狀賞品

吉林省管下各縣、適於耕種水田之地甚多、近年耕種者較前大爲激增、出產之稻子已與大豆高粱等、同佔重要之位置矣、並以現在農村之經濟及水稻之現勢而論、實有改良增殖之必要、吉林省公署實業廳有鑑及此、依據開發產業五個年計劃增產爲主點、努力於農事改良、並澈底普及改善之思想起見、故特實施獎勵水稻增殖辦法、首先特在永吉舒蘭磐石等五縣、舉行水稻品評會、對於優良品酌給賞狀或賞品、以資提倡、而作獎勵、自省縣聯絡下、已在準備進行中云、

秋氣宜人之 體育週間
教育館分地舉行

時値仲秋、涼風送爽、正保健兒用武之好時節、按年行事之體育週間又至舉行之期、吉林省立民衆教育館、爲提倡體育並使一般市民明瞭該週間之重要起見、故於月之十五日起、按左列要領行事、以資提倡之云、

週間行事、

九月十五日、張貼標語散佈傳單、
地址—吉林市內通衢及各縣城、
十五日午后七時至八時講演會、
地址—本館運動場、
十六日下午一時起、市民身體檢查、
地址—後魚行民衆講演所、
十七日上午十時至下午三時市民身體檢查、
地址—河南街閱報室、
十七午後一時至三時、講演會、
地址—西大街道德會、
十八日午後一時起、小學生乒乓球比賽會、
地址—後魚行民衆講演所
十九日午前十時至午後三時止、體育衛生資料展覽會、
地址—省立圖書館(通天街)
二十日午後一時至四時止、市民運動會、
地址—民衆運動場、
二十一日午後一時至二時止講演會、
地址—三道碼頭道德會分會
二十一日午後六時至九時止講演會及映畫會、
地址—民衆運動場

中秋節鮮貨暢銷 青菜商大行活動

光陰似箭、日月如矢、轉瞬之間、中秋佳節又來臨矣、因而鮮貨商非常忙碌、爲籌備中秋節之應食品、如河南街之和記、同德勝、順記、永興發等鮮貨商、運到大批梨桃各種水菓品鮮貨發賣、次則素以鮮菓市見稱之草市街、路旁鮮貨羅列堆積如山、至其價格平衡、與前尙無如何差別、節下漲價與否、須觀銷路如何、現難預料云、

又訊、近以秋節關係、故各地需用大量青菜、因之外運出口數較前激增、近日牛馬行、大東門、西關馬神廟等各菜市、所有之青菜、完全由青菜賣商購買運赴外城如地豆、茄子、芹菜、大葱青椒等、共價格較上週暴漲一倍有奇、每日裝往新京、敦化、蛟河、奉吉線等各地不下四五火車之多云、

汽車另闢幹線 行駛全市便利殊多

吉林汽車股份有限公司、向爲本市唯一之交通機關、由官府監督之下、辦理尙稱得法、營業及利用率漸入正規、而現在駛行之市內綫、雖屬繁華之中心、但車馬輻輳、交通往來過雜、實感諸多不便、鑑及新築之江堤馬路、今秋即全竣工、以俟該路完成、即擬另闢新行車綫、現已向所管機關呈請立案中、玆將新計劃行車路綫、略述於左、

A、吉林驛起經領事館西計入城內—糧米行—草市街—北大街—德勝門—北山終爲城內綫、

B、吉林驛起經領事館直南行—南大馬路—東萊門—江堤大馬路—省署前—江沿街—臨江門—西關爲終點、是爲西關綫、

C、與西關綫相銜接—市民保健館—溫德河子—紅旗屯等地經由—直至水力發電建設工事現場之小豐滿方面、是爲市外遊覽綫同時又計劃與以上併行者擬在江上添設遊覽船、至於赴小豐滿水電之一線、將來之發展、尤堪期待、現已進行辦理呈請許可、一旦實現、本市交通必感便利云、

【寫眞】護岸江堤建竣之欄干與美化作業

吉鐵移吉二年 舉行紀念慶祝

吉林鐵路局、由新京遷移至本埠、截至本月十五日、洽逢開設吉局二週年、查該局負有開發我國東部產業及資源之重任、自移轉迄今、爲日雖淺、而成績則非常優越、今爲紀念二週、於此非常時局之下、特舉行莊重嚴肅之慶祝行事、當是日午前八時三十分、全體集合於樓頂平臺上、首行揭揚國旗及社旗、次由局長及副局長訓示勉以克服時艱努力奉公、再又舉行守備鐵路並開拓新線不幸中途殉職之人員慰靈祭、爲殉業而殞命、名垂不朽、紀念儀式至十時方行告終云

今日淨水場 舉行竣工式

吉林市公署水道科、近來積極加以整頓、如自來水管之裝設、上水道之改良等、業已屢次載於本報、並於去年因澱濾池不良關係、致市內飲水混濁不潔、當時頗有非難之發浪、是以當局有鑒及此、特於去年秋季、投鉅資從新加以改善、此項改良工程、於最近已然完竣、定於十七日在西縣自來水淨水場舉行竣工式、招待各界前往參加云、

地整吉局移完 開始點驗地照

地籍整理局吉林支局、原在財神廟胡同、協和會前樓上辦公、今因年久失修、實有坍塌之虞、故繼協和會之後、該支局亦遷移於二道碼頭前、吉林日報、舊址辦公、現已搬移竣事、如有關於土地事務者、可至該局新址接洽云、

又訊地籍整理局永吉支局依照土地整理法則之規定、按照實施步驟、永吉二區銅匠溝甲現場踏查完了、已至驗看部照之期、由九月十六日起至二十二日之七日間、各地主等、應持足以整明所有權之文件至場、聽候點驗云、

繁榮都市策中 北山下 娛樂地
建設期正考慮中

繁榮吉市策中之懸案內吉林新歡樂地之施設順應都市計畫種種已在考究中、其候補地、大體決定北山下、以今秋治外法權撤廢實施爲機會、一齊開始辦理請願書、對許可範圍以現在之怡春里六緯路之遊戲場爲標準關於建設期正在考慮中、

市謀滿日職員聯歡 開職員運動會
廿六日舊砲兵營舉行

吉林市公署教育股、以全市小學校教職員、共約一百六十餘名、爲使共體育向上並指導運動之競技、同時又爲圖謀增進全體教職員間互相之親睦、而鞏固共團結力故定於九月二十六日午前九時、在德勝門外運動場、開全市小學校教職員運動大會推舉白市長任大會會長菊地副市長任副會長、至於各科長、共他各人員等均參加斯會、運動項目、分男女兩組不下三十餘種、將來必有一番盛況、目下正行籌備中云

銀汽車不愼肇禍 王船夫竟被撞傷

王光啓者係永吉縣八區人現年四十歲、以行船爲生往返於吉樺間、專事載運粮石或枝柴、日前來吉停泊於木稅下坎、在日前午前十時二十分許、爲赴城內辦事行至翠花胡同永吉工廠門前、吉林汽車公司所有第六號乘合自動車、由背後駛來、司機人金學文一時不愼、竟將王某撞倒、車輪由右脚面上軋過、伏地難起、鮮血淋漓、當經同伴報告翠花胡同派出所、警官蒞場檢視結果、認係司機人過失之所致、一面將傷者運赴東洋醫院、司機則帶入派出所、公司人亦趕到、承認擔負治療費、聞傷未及要害、兩週即可痊癒、此爲近二月來、最初之交通事故云、

農產物交易場 決定從緩設置

吉林省公署省長官房、惟關於應由縣方農事合作社、經營之農產物交易場之設置應先考慮從來農產物之上市經路、農民之習慣、及共他現地之經濟情況、並選定無礙交易之場所、而後設置者自不待言、但是對於單獨設置一節、本年度用人員及經費等關係、決定從緩辦理、暫先附設於檢查所、或農業倉庫內、即較爲適當、故現下各縣、已於檢查所及營業倉庫之內、從事選定設置場所、並對於基地面積之核定應加以愼妥之考慮、均已積極進行、藉免貽誤云、

西遊記

廖運世畫

第九十五回 假合形骸擒玉兎 眞陰歸正會靈元 【343】

行者上前揪著八戒。打了兩掌罵道。你這個村潑獃子此是甚麼去處。敢動淫心。八戒道。拉閑散悶耍子而已那太陰君即命轉仙幢與衆姮娥收回玉兎。徑上月宮而去。行者把八戒揪落塵埃。這國王在殿上謝了行者。又向前問道。多感神聖大法力。捉了假公主。眞公主。卻在何處也。行者道。你那眞公主也不是凡胎。就是月宮裏素娥仙子。因二十年前他將玉兎打了一掌。就思凡下界。那玉兎兒懷恨前讐。所以于舊年偷走下來。把素娥攝拋荒野。他卻變形哄你。這段因果。是太陰君親口纔與我說的。今日既去其假者。明日請御駕去尋其眞者。國王聞說。止不住腮邊流淚道。孩兒我自幼登基。雖城門也不曾出去。卻教我那裏去尋你也。行者笑道。不必煩惱。你公主現在給孤布金寺裏。僞風顚。今且各散。到天明我還你個眞公主便了。衆官拜伏奏道。我王且心寬。這幾位神僧。乃騰雲駕霧之佛。必知未來過去之因由。明日煩神僧同去一尋。便知端的。國王依言。即請至留春亭擺齋安歇正是那 銅壺玉漏月華明。金鐸叮噹風送聲。杜宇正啼春去半。落花無語近三更。這一夜國王退了妖氣。陡長精神。至五更三點。復出臨朝朝畢。命請唐僧四衆長老。隨至朝上行禮。大聖三人一同打個問訊。國王欠身道。昨所云公主孩兒。敢煩神僧一同尋救。長老即將布金寺女子粧風之事。細說一遍。國王聽罷。放聲大哭。早驚動三公六院都來。問及前因。無一人不悲痛者。良久。國王便問布金寺離城多遠。三藏道。只有六十里路國王遂傳旨着東西二宮守殿太師衛國。朕同正宮皇后帥多官神僧。赴布金寺取公主也。當時擺駕一行出朝。行者就跳在空中。把腰一扭。先到了寺裏。衆僧慌忙跪接道老爺去時。與衆步行。今日何從天上下來。行者笑道。你那老師在于何處。快叫他來。排設香案。接駕天竺國王。皇后多官與我師父。都來了。衆僧不解其意。即請出那老僧。老僧見了行者。倒身下拜道。老爺。公主之事如何。行者把上項事備陳了一遍。那老僧又磕頭拜謝。行者攙起道且莫拜。快安排接駕。衆僧纔知後房裏鎖的是個女子。一個個驚驚喜喜。便都去擺香案。穿袈裟。撞起鐘鼓等。不多時。只見那駕早到于山門之外。那些衆僧齊齊整整。俯伏迎拜。又見行者立在中間。國王道。神僧何先到此。行者笑道。老孫把腰略扭扭兒就到了。你們怎麼就走了這半日。隨後唐僧等俱到。即引駕到于那後面房邊。那公主還粧風亂說哩。老僧跪指道。此房內就是舊年風吹來的公主娘娘。國王即忙打開鎖。開了門。國王與皇后。見了公主形容。認得的兒阿。你怎麼遭這等折磨在此受罪。眞是父母子女相逢。比他人不同。三人抱頭大哭。哭了一會。敘畢離情。即令取香湯與公主沐浴更衣上輦回國。行者又對國王拱手道。老孫還有一事。奉聞。國王答禮道。神僧有何分付。行者道。他這山名爲百脚山。近來說有蜈蚣成精。黑夜傷人。往來行旅。甚爲不便。我思蜈蚣惟雞可以降伏。可以選絕大雄雞千隻。撒放山中。除此毒蟲。就將此山名改換。賜文一道勅封。只當謝此僧供養公主之恩也。國王甚喜領諾。隨差官進城取雞。又改山名爲寶華山。仍著工部辦料重修賜與封號喚做勅建寶華山。給孤布金寺。把那老僧封爲報國僧官永遠世襲賜俸米三十六石。衆僧謝了恩送駕回宮。

最新刊

前南滿中學堂長 旅順中學校校長 飯河道雄先生近著

對譯詳註 日本童話集

待望之日語留聲片叢書已出!! 定價參角 四六判一四四頁 郵費四分

本書之特長

▲本書是將在日本認爲最膾炙人口的日本固有的童話收集起來譯成漢文，更加以註解的。
▲凡一國之童話，不但象徵着該國國民的精神，而且因其言語皆爲極通俗的日常普通所用的，故如用以作俗語研究的資料，誠爲不可或缺的東西。
▲本書之童話。全部灌有哥倫比亞唱機公司之機片。灌音，因爲是在東京文理科大學教授神保格氏指導之下，並且用的是能發東京的標準音的兒童的關係，故欲學習日語的發音，相信這是最好不過的伴侶。
▲本書的假名用法是採用正式的「歷史的假名用法」的。
▲爲謀讀者理解起見，插入很多的繪畫。

◇內容目次◇

第一 瘤取り(一)
第二 瘤取り(二)
第三 花咲爺(一)
第四 花咲爺(二)
第五 桃太郎(一)
第六 桃太郎(二)
第七 曾我兄弟
第八 浦島太郎
第九 猿蟹合戰(一)
第十 猿蟹合戰(二)
第十一 扇の的
第十二 白兎
第十三 舌切雀
第十四 養老
第十五 大蛇退治
第十六 玉とり(一)
第十七 玉とり(二)
第十八 天岩戶(一)
第十九 天岩戶(二)

最新刊

對譯詳註 伊索寓言

最適最高之課外讀物 定價貳角五分 四六判一二二頁 郵費四分

本書之特長

▲本書係選集伊索寓言中最爲膾炙人口者而譯之爲漢文，更加以註解者。
▲伊索寓言富於興味，與教訓及諷刺，此世界各國人士之所以愛讀者也。將其因素更究，用之於日語研究者也。相信甚爲計之得者也。
▲本書之假名用法，係採用正式的「歷史的假名用法」。
▲在本書內各處插入繪畫，以謀讀者之便利。

——內容目次——

第一 白イ豚
第二 二匹ノ山羊
第三 瞽者ト象
第四 黃金ノ卵
第五 烏ノ智慧
第六 虎ト狐
第七 小鳥ノ夢
第八 不思議ナ饅頭
第九 小鳥ト猫
第十 懶者ノ驢馬
第十一 水中ノ玉(一)
第十二 水中ノ玉(二)
第十三 人の口
第十四 鹿の水かゞみ
第十五 犬と蟹
第十六 青い塔
第十七 驢馬ノ話
第十八 金の斧
第十九 風の神
第二十 慾ノ深イ犬
第二十一 蛙ノ慾張"
第二十二 狐ト葡萄
第二十三 日ト風
第二十四 熊の囁き
第二十五 黃金の鼠
第二十六 狼と小羊
第二十七 百姓と飼犬
第二十八 驢馬ト雞ト獅子
第二十九 鼠ノ智慧

最新刊

對譯詳註 日本尋常小學國語讀本

日語留聲片叢書 卷一·卷二·卷三同時出版!!

本書之特長

▲本書，是將日本文部省所編纂的尋常小學國語讀本全十二卷譯成漢文，更加以註解的。
▲該國語讀本，因爲是日本國政府以統一全國的國語目的而編纂的，故該讀本中的國語是日本的標準語。而且該讀本，因爲載有爲日本國民所必須領悟的國民精神與必須熟知的國民的常識，故相信外國人當研究日本的國情時，是不可不先對該讀本加以研究的。
▲鑑於如上所說的本書之使命，故本書的註解，對於日本的風俗或習慣等之說明，極爲注意。
▲本書的假名用法仍從該讀本原用的「歷史的假名用法」。但爲既已依據「表音的假名用法」而學習的人士之便利計，於第一卷則特在歷史的假名之傍更併注以表音的假名。
▲該讀本已由哥倫比亞唱機公司，由卷一至卷十二全部灌爲機片。灌音，因爲是東京文理科大學教授神保格氏担當指導的責任，而用的是能發東京的標準音的兒童的關係，故相信如研究日本語的發音，恐無過於此者。

定價卷一〔貳角〕卷二〔貳角五分〕卷三〔貳角八分〕 郵費各四分

漢字索引 日語華譯大辭典 定價壹圓壹角 郵費壹角貳分

中國現代小品散文集 定價七角 郵費六分

岩澤巖先生著 對譯 日本語與其特質 定價八角 郵費四分

發行所(奉天商埠地十一緯路)(振替(轉賬)奉天七〇六番) 東方印書館

奉贈圖書目錄

代售處 全滿各地書局

理想的家庭藥

一盒斷根

臼杵牌

立止疼痛(神経痛·頭痛·牙痛)

後藤散

解熱消炎(感冒·强心·快神)

軍旅必携　軍旅必携

總經理 日本賣藥會社

大藥房均代售

剷除遺精病魔 恢復腎臟健康 遺精聖藥

夫遺精之病 人人皆有 不過分輕重之別 輕者尙能勉强辦公求學 重則頭暈目眩 項强背痛 週身無力 飮食減少記憶力薄弱 精神恍惚 夫婦反目 缺乏子嗣 以及夭亡 查得病之原因 非腎虧而遺精 因遺精而腎虧 遺精之病 不外以下數種 凡男子 至十六歲成丁之時 性慾發動 或偶犯手淫 或看淫情小說 或早婚 或戀愛 房事過度 或服春藥 以致攝護腺 失卻攝護能力 所以夢遺滑精 見色流精 漏精 陽痿不舉 舉而不堅 房事早洩 病者只知服補腎澁精之品 焉知愈補愈遺 本醫士 破除數千年之腎虧遺精 精滿自流之謬調 今將家傳之遺精聖藥秘方 按法精製成丸 服法簡單 服下立竿見影 此藥非補腐澁精之品 其中藥品 能將分泌腎中水分使走尿道 補助攝護腺 攝護之力 使精不遺 患者購服 方知此藥之特效 今爲普及患者起見 特別減價每料服一月量六十次 國幣八圓郵者半料 重者一料 完全去根永不再犯 每日早晚服二次 每次服一錢 淡鹽水送下

外埠函購郵費自理郵票十足通用 但以三分爲限獨家出售並無代理 以防假冒攝護腺及說明函索即寄

漢醫士 范天民監製

新京西四道街天民藥房

三塔牌化粧品

因爲 時代 優良 經濟

總批發 奉天柏內洋行

注意

民新攝影社

一九三七時代化的照像館!!!

設有寬大的攝影場！和流線型的製景 內容相映富麗瑩瑔！且有巧妙的技術

不日開幕◉特此敬告

地址—新京大馬路五馬路口南順德商場對過大華表店樓上 電話【二】二九九四番

大阪商船行輪

●開往門司神戶大阪 開十一時
烏拉爾丸● 九月十七日
青島丸 九月十八日
扶桑丸 九月十九日
熱河丸 九月廿一日
奉天丸 九月廿三日
烏蘇里丸 九月廿三日
黑龍丸 九月廿五日
大連丸 九月廿六日
吉林丸 九月廿七日
烏拉爾丸 九月廿九日
青島丸 九月三十日
扶桑丸 十月一日
熱河丸 十月三日
●開往三角鹿兒島沖繩 開上
貴州丸 每月三日十八日
●開往天津
每月 七 回
●船票發售 滿鐵國鐵主要各站各埠日本國際觀光局
▲車船連絡往復票火車減二成輪船減一成送用日期限兩個月▲在大連購買神戶門司開往復票時回路運費減二成通用期間三個月
●專屬貨物代辦處國際運輸
大阪商船株式會社
大連支店（電話二•二五二）
新京事務所（電話三•三二六）
奉天事務所（電話三•四八九）
哈爾濱事務所（電話三•七一〇一）

阿波共同行輪

●開往芝罘威海衛仁川 下午
卅六共同丸 九月廿三日
●開往芝罘
廿八共同丸 九月十七日
●開往天津
長山丸 九月十七日
本會社代辦山東鐵路及朝鮮路辦理各種運輸一切事務
大連市山縣通
阿波共同汽船會社
電話2•五〇〇一

日本郵船行輪

●開往紐育
那古丸 九月十八日

近海郵船行輪

●開往橫濱
新瀉丸 九月 日
●開往天津
勝浦丸 九月 日
●開往長崎鹿兒島
千歲丸 九月二十日
●開往基隆高雄
岩手丸 十月二日

朝鮮郵船行輪

●開往營口青島仁川
會寧丸 九月十八日
●開往仁川博多長崎三角鹿兒島
櫻島丸 九月十七日
前記輪船出口時日因天候關係或有更變
朝鮮鐵路各站以及本行輪船經過各口可裝與滿鐵連絡之貨物有上記△記號者純係貨船不售客票並可發行前年連絡提單在實海圖及航海路請近海郵船株式會社大連代理店朝鮮郵船株式會社大連代理店△大連市山縣通一八一日本郵船會社大連出張所 電話2三三九2•六八四六
專屬貨物代辦處船票代賣處 丸二商會 電話2六三二 各地之日本國際觀光局

大連汽船行輪

●開往青島上海 上午十一時
休航
●開往龍口
休航
●開往天津
長平丸 九月十九日
●開往基隆高雄（載客）
山東丸 九月二十日
山西丸 九月 日
●開往敦賀新潟伏木（載客）
河南丸 九月 日
河南丸 十月五日
大連市山縣通
大連汽船株式會社
電話2七一三一
日本中國國際旅行社觀光局

眼科專門

知識醫院

▲先天瞽目
▲後天瞽目
▲用手術均能睜眼
新京大和通六大
醫學士 知識吉彥
電話三—六六四六番
診療時間 自上午八時至下午六時 星期祭日下午停診

不用暗室
諸君：您欲買一架堅美的照像機嗎？カテイカメラ特賣宣傳大會！破額大賤賣眞是空前未有的良機會！
諸君：天氣日漸涼爽，在公餘的時候您有這極幸趣堅美的照像機嗎？現在敝號不顧血本大賤賣 請快來買吧！
一、不用暗室手續敏捷
一、幼稚的小學生亦能立攝影像

各照像機附屬品在定價內
二寸版照像機 圓形三圓三毛
三寸版同 方形四圓八毛
三寸版照像機 圓形五圓八毛
四寸版同 方形八元五毛
郵費每架三角五（付來郵票即可但須先付凡用郵票代貨金須照價加一

附屬品
膠板 一打
印畫紙 二袋
現像藥 一瓶
定像藥 一瓶
洗血 一枚
像篋 二個
格紙 一個
台紙 一袋
說明書 一枚

カテイカメラ本舖
吉野洋行
新京東三道街
振替奉天一八二一番

急告
新京 SS 三四馬路中間路西 良品報
東聚興軍衣莊附設針織工廠
我的小廣告 人人要知道 註冊雙獅牌 襪子合手套 毛衣及背心 特請名師造 專門纖的好 物美價錢小 製造比販賣 決定省不少 請您買一次 穿穿就知道 零售與批發 價錢一樣要 欲求經濟者 特向大家報
協和服專門做家
電話（二）二五四七

新京 **國都飯店預告** 啓事
衣食住爲人生三大要素我國人士向極講求敝店爲滿足社會需要起見特集鉅資於新京豐樂路明倫街建築新式三層樓房裝飾堂皇設備富麗乃現代化之惟一飯店也玆先將優點陳述於後一俟裝修完竣再行露佈營業
一、地點適宜 交通便利
一、房屋寬敞 淸鮮香氣
一、包辦酒席 價格克已
一、大小宴會 一律合意
一、設有食堂 小酌經濟
一、廚師專門 味道無比
地址新京市豐樂路明倫街
國都飯店謹啓

本報啓事

本報大連分社長田星五辭職改委劉百先爲大連分社長特此聲明
本報特委魏亞東爲青岡中和鎭分社長當地如有訂閱本報及刊登廣告者可就近接洽是荷
大同報社啓

本報啓事

本報特委張續經爲通河分社長當地如有訂閱本報及刊登廣告者請就近接洽可也
大同報社啓

各界女仕們想要照滿意的像 請到
大陸攝影社!!
爲酬報各界惠顧起見特別優待大贈送
照足一元五角者均有放大照片
地址 新京商埠大馬路同興茂二層樓上 大陸照像館 電話(三)二七三三番

五天退錢

官准立案淋濁聖藥到京了
清鬱化積膏
此膏獨治五淋白濁、新久淋病。無論急慢性初得重犯、如何痛苦、及女子傳染一種淋帶、速貼此膏內服（滅菌靈）在五天以內、所有淋毒濁汁、概由小便排出、淋漓即止、此藥活血解熱、專滅毒菌、所以貼膏服藥之後、毒走小便、則小便必換混赤之色、輕者一付、重者服兩三付、管保去根、永不再犯、且貼膏服藥、百日不忌、百病不犯、如貼至五天無效、請即將膏原回退錢、決不食言、 膏藥每貼一元四角、滅菌靈每付六角現新貨又到了
各埠代售處 新京六馬路口儒林藥房◎吉林中西大藥房◎哈爾濱道外南九道街新興號藥房◎安東省中富街東益增遠藥房◎江省新新藥房◎外埠函購貨款先寄郵費二角

ノルモザン
諾飼妙散 片
武田牌
胃酸過多症的對症及根本治療劑
【主治】
胃酸過多 胃潰瘍 酒醉
胸內灼熱 胃痙攣 船車眩暈
胃痛 酸性嘔吐
胃加答兒 噯氣
詳細仿單函索即寄
【包裝】
六片（携帶用一日分）
一八片（三日分）
四二片（七日分）
九六片（十六日分）
一八〇片（三十日分）
三六〇片（六十日分）
各大藥房均有經售

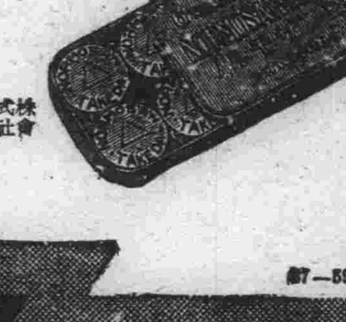

株式會社 武田長兵衛商店
總行 日本大阪市東區道修町
支店 奉天市春日町十三番地
新7—596(0)

Laxatol
便祕
大便閉結之害
便通之於健康者、普通每日必大便一回至三回、若連續數日無大便時、定感不快、腸蠕動機能因之生變、續發種々之疾病、時因腸內繁殖各種細菌、而起腐敗現象、因之發生有毒物質、經腸管壁被吸收於體內、結果惹起頭痛・眩暈・嘔心・不眠遂害及健康就中於婦人・小孩、及患心臟腎臟病者爲害尤甚。
新緩下劑「拉克沙妥兒」乃根據眞正的學理而製成之新藥、早爲全國醫家所賞用、臨床上須臾不可缺之藥物、奏效卓著、百試百靈、無味無臭雖婦人、老人、小孩、均易服用、久用不成習慣、用後數小時間、即可無痛排出多量之軟便、是爲本劑之特徵、而他藥所不及者也。
包裝 片劑 二〇片 五〇片 一〇〇片 各一瓶裝 粉末 一〇瓦 二五瓦 一〇〇瓦 各一匣裝
緩下劑
拉克沙妥兒片
各埠大藥房均有出售
大阪市東區道修町三丁目
株式會社 塩野義商店
奉天駐在所松島町二丁目
SL—28

衰老
之嗣解決此問題只有現代強壯補劑 勃而興藥片
是整內分泌 正常化之良藥
勃而興
有意想不到的 却病這樣快 是活爾蒙的効力
有意想不到的 頹唐能還少 是活爾蒙的効力
有意想不到的 服後能立子 是活爾蒙的効力
有意想不到的 性交生快感 是活爾蒙的効力

（圖中寓意）

補腎聖藥 勃而興
功用 補腎壯陽 添精益髓 發育生殖 鞏固機能
主治 少年早婚 房勞過度 滑精早洩 陽萎不舉
凡由破身太早、手淫爲害、以致滑精遺精、精冷精淸、子嗣缺乏、交換乏味、性慾苦悶、生趣索然、腰酸背痛四肢乏力等症、可急服勃而興藥片立能恢復健康、添精益髓、誠爲補腎第一仙丹也
●價目每瓶大洋一圓六角

美人嫁於何人
美人嫁於何人青年慾火中燒情不自禁愛美人得美病今凱輯氏空前未有之新發明白濁斷根靈藥 巧拿淋丸
◇能治急慢性淋症
◇能治便白便血
◇能治睪丸發炎
◇能治久醫無效之疢白濁症因內中有三大之聖藥
（一）即純檀香油精 SATNAL（二）沙斐兒 SALOL（三）梅天靈藍 METHYLON ERLUE 此三種藥品均有利尿消毒』又合以殺菌滅高貴藥品製造成丸』百醫百效』萬試萬靈爲各國醫士』臨床用藥皆爲最新最妙良方也』
每瓶國幣二圓

以上二種良藥各省各埠中外藥店均有出售
總發行濱江省 泰華西藥商行

大同報
朝刊
朝夕刊共十二頁

發行人 衣貴田　編輯人 富彭年　印刷人 賀澤民
發行所・印刷所 新京東六馬路 大同報社
電話 編輯局 二一四七二　營業局 二一〇九四
振替口座 (滿)新京 一七〇　(日)奉天 六六六
報費 一份五分　一個月壹元壹角　外埠郵費在外
廣告價 (一行)(五號字十二字) 一次壹元

日機果敢爆擊平漢線
遮斷華軍退路
高碑店附近均炸毀

【〇〇十六日電】日陸軍航空隊、擬遮斷平漢線華軍退路、十六日午後、轟炸高碑店站、島谷部隊之〇〇機〇〇架、中富部隊之〇〇機〇〇架及〇〇部隊之〇〇機〇〇架、銀翼相連、直向高碑店、對車站及往易縣岔道地點、連續加以炸擊、完全破壞該地一帶鐵路線、於是自十五日以來平漢線一帶華軍有向保定方面退却體勢、擬利用夜間乘機後退、日軍已早知其機密、故炸毀高碑店、斷絕其退路、因此該站以北華軍、猶甕中之鼈、竟俟日軍之殲滅云

保定被炸烈焰燭天
日軍連佔各要地

【北平十六日電】十六日午前八時、日軍事部發表॥一、平漢線方面之日軍第一線、昨夜向謝子崗（房山西北約四粁）南側及田各庄（房山東方二粁）附近之敵陣地出以夜襲、即奪取之、該方面之敵依然頑強抵抗中、

二、中部方面、進至北拒馬河左岸地區之日軍部隊、月下渡河、本日拂曉、更有石黑、坂西、兩部隊在右岸進出、該方面有敵軍不下一個師、

三、左翼方面、昨夜各處敗殘兵執拗抵抗、乃加以排除攻之、將牛頭鎮（固安南方二十粁）奪取、向西南方進擊中、該方面有敵之屍體不下五、六百云、

【北平十六日電】日軍航空隊〇〇機、十六日午前七時實行爆擊保定對鐵路及市街投下炸彈數十、火車站市街軍事施設、瞬時起火、各處黑烟濛濛、華方蒙受損害重大、市民頗大動搖云、

【〇〇根據地十六日電】陸軍航空隊爲轟炸平漢線方面華軍、昨夜完成其預備、今早晨〇〇部隊〇〇機、〇〇部隊〇〇機、〇〇部隊〇〇機共〇〇架、向西南勇躍出發、午前六時四十分許已飛抵保定近郊、雖華軍對之猛烈射擊日方巧妙駕駛、同四十二分許飛至保定城上空、一齊投下炸彈數十、城內中心部、確實均蒙命中、一瞬起火、化成一大火城、日機完了其任務整頓其隊形、午前〇時頃無恙歸還、華方平漢線重要地點、殆全被粉碎、將兵已似喪失戰意、今也平漢線華軍殲滅、全爲時間問題矣、

【北平十六日電】十六日晨渡涉拒馬河成功之石黑部隊坂西部隊對面之華軍係華軍第十師李默庵師長所率之精銳隊、現在猶對日軍頑強抵抗中云、

華北各線節節前進
日軍勢如破竹
渾源已飛雪士氣益形旺盛

【天津十六日電】華北中央攻下鄭各庄及馬家屯、華軍紛紛向西敗走、

【天津十六日電】平綏戰線飯原部隊、十六日午前佔據由大同東南六十里之渾源、該地附近已降雪、微覺寒冷士氣益形旺盛、

【天津十六日電】平漢線〇〇部隊、十六日午後、攻下田各庄及石樓村、旋更行進攻、華軍向南退却中、

【天津十六日電】天津日軍司令部午後六時發表、一、佔據房山之我〇〇部隊於本日午後三時四十分、攻下該地西南五啓縫之集紅杏、但石樓村及東天鎭之敵軍、仍在頑強向我抵抗中、

【東京十六日電】日陸軍省十六日午後、關於在華戰績、發表如左、

一、華北作戰、順利進行、即於十四日佔領懷仁及廣靈、將向西南敗退之華軍剿正攻擊中

平漢線方面、於十五日晨進攻流璃河方面、又於十四日渡涉、永定河之部隊十五日已早佔永清、固安兩縣城、

津浦線方面、現無大變化

二、華北航空部隊、與步兵第一線部隊、密接連絡、着着奏、又十四日擬威迫敵方背後、炸擊石家莊、於十五六日又轟炸保定、太原等、

三、上海方面大體並無大變化、

秩父宮殿下
駕抵倫敦

【倫敦十五日電】秩父宮殿下、十五日午後三時廿五分駕抵倫敦、於吉田大使以下在留日人多數之恭迎中、精神殊健、搭自動車與御先到相待之妃殿下、駕入海德巴旅館云、

〔寫眞〕（上）日軍占據之馬廠　（下）日軍攻擊三二八高地

清苑及河北省南部
陷落卽在目前矣

【天津十六日電】平漢線部隊、自十五日午前六時半拂曉、對平漢線西方高地房山及其西北約二里之天子敵一齊開始攻擊、天子山方面在日本空軍協力之下、步兵部隊已迫近竇天鎭、加以猛擊、一方中央部隊〇〇部隊十四日夜涉渡永定河、徹宵强行、達抵拒馬河之線、最左翼部隊〇〇部隊亦由同日傍刻又於永定河之敵前渡河將敵擊退、而前進、更與在後東庄、馮各莊、八字莊、線構陣地之敵遭遇、猛戰之後、當將以上各處奪取、徐官營〇〇部隊達抵、揚官營之線、我前線之士氣頓然旺盛、入夜亦繼續進擊、直氣追擊至黃河河岸之勢、敵爲濶占海、萬福麟之雜軍、對此在保定東方白洋淀溯地區若對我抵抗、則斷乎加以膺懲共南方潰逃之軍、亦不置顧、以目的爲南京軍之意氣前近復進、昨夜備在廿四小時以內、因我軍疾風迅雷之行動、酷似日俄戰役奉天會戰之包圍作戰之我戰略展開着着奏效、故保定及河北南部諸縣之攻略已在目前、

平綏線、津浦線、河北中部戰線
日軍均有利展開
各處齊唱凱歌聲

【北平十六日電】華北戰局平綏線方面〇〇軍踴躍前進攻下大同及懷仁津浦線方面日軍又將馬廠奪取、皇軍之意氣、可謂盛矣、一方、中部戰線日軍各部隊、亦如怒濤奔流、大軍橫踏河北大平野而開歷史的大平原戰幕、秋高氣爽、鐵騎馳驅、永定河上、僅瞬間而將鐵舟之橋架成、砲火猷盛、裝甲列車及戰車一往直前、迫壓敵勢、越塹壕、如疾風之摧殘草而馳驅、致敵兵棄死體無數而逃、自如此開始大軍行動後經半日、既下固安、又迫永清敵逃、而占領房山、只隔北拒馬河、即將直收涿州矣今隱忍復隱忍之日軍中部戰線各部隊、不得已放棄以往之自重態度、而對敵施以一擧擊滅之作戰義師之出、天下無敵、故一直南下、將敵最後一線之據點、一擧而粉碎、驀進直前中云、

華偵察機三架
現於太原
立被日軍擊退

【大同十六日電】十六日午後一時廿五分許、華軍偵察機三架、飛抵太原上空、在〇〇之日空軍〇架當即邀擊展開壯烈空中戰、未幾即將之擊退云、

有田前外相蒞津

【天津十六日電】有田八郎氏、昨日搭飛行機、由承德蒞北平、十五日午後五時十五分抵天津、下榻常盤旅館該氏擬在天津勾留數日云、

怯於公鬥勇於私利
守大同之山西軍
逃走時强制徵收市民金錢

【大同十六日電】長久蟠居大同城之華兵、司令趙承綬麾下之山西軍、爲防備日本軍察哈爾作戰軍向山西進擊、以戒嚴司令王兆榮縣長之名義、對於縣民發出佈告、大致意義如次、『因增强軍備、以保護縣民之生命財產、倘有抗拒者、即是漢奸、』於十三日未明、因日本軍猛擊、致失戰意、總退却之時、對於各處、不肯空行、謂我等將使市民免市街戰之禍、爲市民生命財產之安全而退却、以開城費爲理由、向商務會、搾取五十萬圓而逃走云、

日軍〇〇部隊
在〇〇上陸

【上海十六日電】據〇〇部隊報道部午後六時發表、日軍〇〇部隊、在揚子江下流〇〇登岸、向〇〇開始行動、

日軍確保
華北制空權

【〇〇根據地十六日電】日陸軍航空隊、連日與地上部隊協力、對華軍主力陣地及後方要地、實行轟炸威脅、華方保定、定興及徐水等飛行場、並無機影、僅在洛陽有戰鬪機三十架、但對日優秀空軍、不能相敵、華北制空權、完全操於日方云、

宋美齡向各國乞憐
外報痛予駁斥
任何國家均不能援助

【東京十六日電】因上海華北兩戰線之華軍之全面的敗退、中國一般民衆已有相當認識、故各方面動搖與日俱增、南京政府爲防止此項動搖、極力從事活動、並積極宣傳俾引起列國之干涉、但迄今爲華方宣傳所乘之上海各外報、已知戰況之眞相、故對華方已有放棄同情心、以警告的態度臨之者此、實爲極可注目之現象、

曩日蔣介石夫人宋美齡曾以無線電作『列國何不積極的出而干涉乎』之放送今上海外國新聞代表中國日報曾撰有對此之反駁論法如左、

無論何國、均不能爲宋美齡所云而與之作援助之約束惟對華方並無另外不同情之理由、我等之目的僅爲擁護自國權益、不顧戰禍之擴大耳、英國雖盼與中國親善、但同時不能蔑視與日本親善關係如捲入戰禍漩渦必有傷兩國之親善關係故不便採用也云、再上海泰晤士報載稱『日華兩國紛爭應由日華兩國妥事解決如日華兩國始終持有視戰意而開戰時、第三國如積極的加入、徒使戰禍擴大與國際以惡影響除如之外當無何等效果』云云、

要以遠大眼光
期待將來成功

馬廠恒吾 撰

中華民國成爲赤化、乃是日本最厭惡的、這是極明瞭的事、可是這是中華民國的自由、日本方面或許沒有多管的必要、但是共產黨依他們唯一戰術、實行排日抗日侮日、遂惹起日華事變、發展到兩國全面的抗爭、所以對於共產黨此次之活動、吾人不得不以中華民國內問題輕輕而看過、此次日華事變原因卻外國人均以爲因共產黨之策動、佔重要部分、所以吾人見中華民國之挑戰露骨、亦確信爲係如此也、

即今後日本之方針、安全以膺懲中華民國爲目標、可是同時對蟠居中華民國的共產勢力、亦發生不得放任之問題、而此倘屬於將來問題、目下只有膺懲中華、所以日華事變既然發展之今日、必須要鞏固最後決戰、不然如此難局、不唯絕難收拾、倘若半途解決、將來必至再復發生不祥事件之結果、最少亦有須使華方感覺以前侮日爲大錯之必要、

倘不如此此後日華關係無論迄至何時必反復斷絲於不快之間、所以必須徹底勇進、藉使華方醒悟目下雖不知戰至如何地步、華方始能覺醒但達到之日當不甚遠、

原來日本與華戰爭、絕非如意大利合併阿比西尼亞、因爲日本祇爲膺懲華方之覺醒、毫無領土的觀念、在可能速望事件之解決、吾人對於徹底膺懲觀念絕非原來思想、齊依此次中華民國之不法挑戰與對日徹底惡念、始主張非徹底膺懲不可、所以日本政府對此程、度應鞏固最後決心、

照實說來擊潰華軍不如潰滅蟄伏華軍之內的共黨爲適、但現在膺懲中華民國故非掃赤共時、最好在不得已時潰滅華軍而後再掃赤化、如果掃除華軍之後、倘共產愈形猖獗時、當然就不是日本一國的問題、即中華民國本身發生極大利害、是不用問的、而英美各國亦必生重大關係、再中華民國勢必陷於共黨之支配、於斯英國沿長江的權利、美國借與中華民國之巨款、一定陷於無頭無緒狀態、到了這時候的共產黨的作戰、必須以列强爲敵、這時共產黨能到甚麼結果實是共黨危險的問題、所以無論現在如何、日本宜蒙倘決心、努力安定東亞因之須以長久眼光期待之、

察南政府決在各縣
設立治安維持會
以確立縣治並救濟貧民

【張家口十六日電】察南自治政府、決定於各縣設立治安維持會、以各界代表五名爲首班、縣長爲委員長、掌管左記之事項、

一、縣治安之確立、二、察南自治政府成立趣旨之普及與徹底、三、地方產業之振興、四、教育之改革、五、貧民之救濟、

據此乃設左記五系、以執行會務、

一、總務系（縣政一般）
二、治安系（保甲情報）
三、宣傳系（各種宣傳）
四、產業系（地方產業）
五、救濟系（貧民救濟）

黃杰部下士氣喪失

【〇〇十七日電】隴海路東部稅警團長黃杰、在海州設本部、膠東一帶、佈置所部第五團、以協力維持治安爲名、擬奪取青島、然日海軍艦隊封鎖海上、對東千山島日〇〇驅逐艦勇敢行動、黃麾下軍隊士氣完全喪失、至不得已放棄奪取山東之野望、又撤收青島郊外自己部隊、與于學忠軍隊有實行交代之勢云、

『應速退至黃河以南
拯彼無辜民衆』
櫻井顧問告廿九軍將士書

【北平十六日電】今晨在空襲保定時、日陸軍航空隊、向中途及保定市內之二十九軍將士、撒布二十九軍顧問櫻井中佐之『告二十九軍將士書』及『日國民告中國民書』傳單就中櫻井中佐之傳單內容大體如左

余盡心努力日華和平解決但不幸因盧溝橋事件發生終至日華交戰、余七月廿六日在廣安門負傷、爾後專心養病綜觀最近情勢、引以爲憾者殊多、然余尚不放棄和平解決、諸君請速退至黃河以南、俾由戰禍救出無辜民衆、捨棄容共南京政府、以與日互相提携、非僅華北民衆之福抑亦東亞之幸也云云、

黃海海戰紀念日
東京空軍大飛行

【橫須賀十六日電】橫須賀鎭守府麾下空軍精銳以十七日爲第四十三回日清戰役後黃海海戰紀念日屆時爲慰戰歿者之英靈起見當以百機編隊由酒卷大佐指揮、於午前十時半出發飛靖國神社上空參拜在東京上空作編隊飛行及表演飛行術云、

天羽公使
發表見解書

【日內瓦十五日電】日駐瑞士公使天羽氏、爲阻止國聯中國代表唔躍、前日以來到城、十五日夜、向各國代表頒布日方見解書、該書係爲對於是日顧維鈞在國聯所行之演說、予之澈底駁斥、

檀香山
日人熱誠

【大阪每十五日電】在檀香山日人銃後之熱誠一日比一日昂揚、自發献金將及廿萬圓、活躍於漁業界之日人三團體亦經日布時事社献金三千圓、佛教婦人會蒐集慰問袋五千個製造中云、

日軍入大同後
鹵獲多數兵器

【大同十六日電】日本〇〇軍〇〇部隊、三日入大同城以來、計三日間、平定市內得有敵之步槍子彈五十萬發手榴彈六千發、迫擊砲彈五千發、山砲及機砲彈各五百發、及其他兵器甚多此等沒收品之輸送、約需二百輛載重車云、

日軍再襲廣東
投彈轟炸佛山英德

【香港十六日電】十五日夜十時半頃、空襲廣東之日本海軍航空隊、係由東、北兩路飛來、東路〇〇機〇架、由石龍方面飛來、向佛山投下炸彈數個、北路〇〇機〇架在韶安方面分別由英德南下亦投下炸彈數個雖華軍以戰鬪機十二架應戰、但日軍以巧妙方法使之四散達成任務後悠然返還、是晚廣東實行燈火管制云、

各地缺乏食糧
華民怨聲載道

【天津十六日電】華方在華北華中、華南各戰線、均因日軍如破竹之勢、華軍連戰常敗、南京府政、業已不能掩蔽其敗退、民衆對南京政府及黨部、怨嗟嘆聲逐日昂揚、各地通信機關、統制紊亂、通訊或無線電、均發表華軍各地敗退、一面糧荒問題、頗作重大化、地方軍閥及地方民衆、以爲不足依賴共產化南京軍政權、民心漸次脫離之模樣、

滬財界不安
恐慌已極

【東京十六日電】據報上海經濟界之動向、雖由南京政府之强力統制、仍趨於惡化之途、戰敗與社會不安、係互相連繫已表示恐慌狀態

一、工業地帶之失、業者迄今已達卅七萬人加之避難中之市民共達百萬之影、等既飢餓又窮乏對當局頗示不滿、

二、因上海輸入杜絕食料品及其他生活必需品之缺乏物價漸形暴騰、政府對之並無適切之對策、市民之怨聲隨處可聞、

三、支付猶豫令及與金融制限諸法律之實施南取引殆已停頓

四、官憲對於四萬元以上之私有財產所有者强迫捐款故有資產階級陷於不安、

日外省見解
美禁艦船輸送軍火
避免日美糾紛
實係一種好意措置

【東京十六日電】關於美國政府禁止艦船輸送軍火之措置外務省持有如左見解、

美國此次措置可謂堅持中立維持政策之表現、蓋日本海軍正在遮斷中國沿岸航行之際、如裝載軍火之美國船出入該地域、有使事態至於紛糾、含有多少危險性、且累次聲明不參加日華問題、故作此措置、以防患未然也、因之不得謂爲係欲發動中立法案之前提措置實爲避免日美紛糾之一種好意的措置耳、

日本米內海相
親至海軍病院
慰問傷兵

【橫須賀十六日電】日本米內海相、十五日午後、赴橫須賀海軍病院、訪問名譽之戰傷兵、一一爲問傷尚痛乎實在爲國善戰矣、並增慰問金一封、各海軍勇士無不感激之至云

皇帝陛下巡幸國都 大同公園賜宴臣民

文武百僚榮膺殊賞感激無暨

皇帝陛下、於十六日巡幸國都後、更轉鑾駕幸大同公園、一旦稍行休息後遂赴賜餐場、先者植田軍司令官以下文武百僚、恭候駕臨、陛下於張掌禮處長恭導、國歌吹奏、諸員敬禮中、抵賜餐場、正面即位、瓊宴遂開、陛下與諸員共進午餐、至午後零時四十四分宴乃終、陛下於參列諸員恭侍下、仍由張掌禮處長恭導而退場、至同五十八分遂平安還幸宮中云、

【寫眞】皇帝陛下於國都建設紀念日臨幸國務院屋頂聽取鄭國都建設局長說明國都建設之業績

篝火式隆重舉行

聖火普照五族協和 提燈行列遊行勢極盛大

國都建設紀念行事中之篝火式、於十六日午後七時半於大同廣場內舉行、屆時前往參觀之官民、共計不下萬餘家、一時全市之內、大有萬人空巷之勢、其式典之舉行、首爲全員入場、依次爲開會辭、揭揚國旗同時吹奏國歌、徐新京市長之致辭、地方代表柴崎新京日本總領事代理祝辭、點火川松明入場是時軍樂聲起、至是隨即點火、火光熊熊、全場人員齊唱國都建設之歌、歌聲與火餘相交、實較盛大異常、嗣由神吉總務部長導唱三聲萬歲、壯烈呼聲更由是震動天於文數聲閉會辭、篝火點火式、遂告平安閉會、全場官民携手之下、共爲四隊、計第一、第二、第三、第四、各隊、每隊約在二三千人、手持慶祝燈籠、各隊圍繞市內各大馬路遊行、遊行者精神興奮異常、於八時頃均分別行抵宮內府、南廣場、車站前北廣場等處解散云、

哈市學生撰作 承認感想文

哈爾濱市協和會、所舉辦承認滿洲國五周年紀念事業之一、由滿人小學生、募集紀念日感想作文、共應募作品達數十件、於十五日、經審查發表後、所有各學童之心理、均深刻王道國家之福、讚與感謝盟邦之熱忱、關係者歡喜異常、優秀作品、將於近日中、與友邦日本小學生作品交換、以期日滿兩國之第二代之親融善和云、

國都建設紀念式典之意義

國都建設局長 鄭禹（下）

滿洲國官廳 十四所
共他官公會社 五八所
特殊住宅 三〇一所
一般建築物 三、六三三所
專供出租的建築物 一、〇六七所
其他建築 五七三所
共計 八、三三五所

以上建築物中、三層樓房以上的、是一一三所、若加上本年內可以竣工的、預計最少能有一、三〇〇所、則國都的主要建築物、實能達一萬所、以此例推、相信不久的將來、就能成爲世界上有數的都市、而國都完成的有速、實爲世界上所未曾前神、

衆位知道是誰把新京、修造到這個地步麼？而將來的第二期建設事業、又得誰來繼續擔任工作呢？對於這個問題或有以爲『那是國都建設局啊！』

誠然、建設局奮闘五年、把這個原野、造成宏壯的都市、但是僅靠建設局的努力是不能成這個大功的、或者有人說、那是滿洲國政府的力量吧、那是新京市民的努力吧、準靠着政府的行政命令、同市民的熱心、也是不能完成這個偉業的、總而言之、這是滿洲帝國三千萬民衆的精神團結、友邦日本帝國朝野上下一致的熱心援助纔能夠收這樣的效果、絕不是建設局滿洲國政府或新京市民、那一方面有這樣大力量、

我全國民之精神、旣寄托於新京、於是我新京爲我滿洲帝國之政治的、經濟的、文化的、中心發源地、而在發展途上邁進、不能有一刻的怠荒、所以我樂士建設的完成、正是民族協和的一個表現、也就是我帝國發達鞏固的標示、所以上次世界觀光領導者曾到我國看見建設的情況『抵利氏』曾讚嘆着說『將爲世紀的驚異者』云云、我們受到這個稱贊、不禁爲全國國民精神總集合的祝福

我們一則爲紀念第一期國都建設事業完成、二則爲祝福國民精神力團結、所以定在本月十六、十七兩天、舉辦『國都建設紀念典禮』這個典禮、不同平常、而且最盛大的是

皇帝陛下能駕臨式場、巡幸新建設市街、使臣民普沐恩榮、又在大同廣場中心地點舉辦

薪燎點火式、一萬人合唱

提燈遊行、

市民祝賀會、日滿都市及地方代表交驩會、

由市民協議會所主辦之各種祝賀、花火會、軍樂隊排列奏樂廣播、建設情況等、

以上各種慶典、俱經準備就緒、只待屆期舉辦、料想彼時定有一番盛況而全市盈溢慶祝的氣象、

此次典禮、雖係因爲紀念第一期國都建設完成而舉辦的、但是典禮中、實含有許多極重且大的意義、所以對於典禮、應當特別重視、不可只作一個平常的祝典、就忽略的過去、

第一的意義已經上面說過了、世界上不論那一國奠都後、必盛大舉行慶祝奠都的典禮、可見奠都是關係重要、而不可免除的一國的盛事、然而我國、自奠都以還、迄今已歷數年、並未曾有專專祝賀奠都的典禮、所以此次的典禮、自然含有祝賀奠都的意義、

第二是日本朝野、對我建國上、仗義指導的地方、實在不勝枚舉、所以應當藉這個典禮的機會、答謝友邦從來指導的厚意、並希望友邦將來的不斷的援助、

第三是列國對我建國聖業向來並未認識淸楚、而當肇造伊始、百政倥傯的時候、能不防碍其他的政務、以完成國都建設的偉業、不但爲列國所不信、抑亦彼等夢想不到的、但是在第一期事業中、就得到彼等『世紀的驚異者』的稱讚、不能說不是一大成功、所以爲使彼等的深刻認識起見、正應當趁此次典禮的機會、叫他們知道我國家整備的偉容、

第四是國都建設事業、是上托

皇帝陛下的盛德、下賴官民協力、纔能有成、現在爲酬謝國民助成的好意、正應藉此機會、表明典禮的意義、旣以涵養國民國家的觀念、兼以堅強國民愛國的心情、

第五是當此日華事變之際觀彼中國民衆、因國民黨之秕政、與共黨主義的侵擾顚沛流離困苦以極、同時一看我國的民衆、能安居樂業度快樂生活、實有天壤之別今當國都建設紀念日、全國更充溢着慶祝的氣象、相離僅一國境、而苦樂的不同、竟至如此、再一看蘇俄聯邦的情形、人民受一部階級的專政的壓迫、衣食不得、每天在恐怖中、度其愁慘的生活、而寡廉鮮恥、不講道義、更是衆位所深知的、彼邦及中國的民衆、所以困苦到這步田地、不都是受共產的毒害嗎？蓋此次的日華事變、完全是受共產主義的蠱惑、而由『赤民鐵輪』的指導壓迫結成人民戰線的結果所以與共產主義携手的國民政府、及軍閥、是引狼入室自受其害的、固屬罪有應得但是所可憐的、是一般民衆也得同遭浩劫、這是我們不禁同情的、

我們得享安居樂業的滿洲國民衆、越看鄰邦中國民衆受害的重、越知我們的幸福大、同時越感覺友邦日本援助我們的厚意、所以嗣後更當與日本一德一心、堅固双方團結的盟約、努力殲滅共產主義、以絕其禍根、而期永保世界和平、

更望友邦日本、主持正義堅決到底、殲滅中國軍閥而將中國人民、由迷夢中喚醒、以日滿華三國之携手結而建設道義之東洋！

因有上述各種情由、所以此次典禮、不僅是新京市民的單純的慶祝、且進而亘及滿洲國全土、並以列國爲對象、而盛大舉行的、所以典禮的舉辦、也不以建設局爲單位、而由政府直接的主辦、關於籌備此項典禮、有典禮準備委員會、現在因爲舉辦的日期、已經到來、所以又改立典禮實行委員會、以昭鄭重、而期萬無遺漏、

此次典禮、旣有上述的幾層重要意義、想我國民全體必定、是熱烈的參加及有進者在欲欣、及慶祝之中、也不要忘有了、還有許多友邦的皇軍冒着炮火奮戰來爲持東亞的和平、我們應當上下一致團結以盡後方的責任、

國都建設紀念日 瑞氣充溢全市

本月十六日爲國都建設記念日、是日秋高氣爽、萬民歡騰、國都正門之新京驛口高懸日滿兩國旗、驛前廣場中央、白塔高聳天空、晨光普照大地、至日本橋通、則昨日新京神社祭禮花飾、與今日慶祝日滿兩國旗、交相映輝、而日本橋一帶、警戒亦嚴、故待御鑾之通過、至般若寺、日滿各學校生徒、整然堵列、恭迎聖駕、而電電首都警察、協和會館等高層建築物、均盛飾奉祝二字、大同公園之建和街、參列者之自動車蝟集、一望無際

鹵簿御順路大同大街、奉迎中之日滿鮮俄人等、嚴肅緊張、至午前十時七分、自動車鹵簿奉、警戒警官汽車之爆音相繼而至、蘭花御紋章燦爛、朱色御車中、陛下身着陸軍通常禮裝、聖姿凜凜、於夾道軍警戒備中、風馳而過云

【寫眞】大篝火塔

濱江亦舉行慶祝

【哈爾濱十六日電】十六日爲國都建設紀念日、哈爾濱我方各機關一致舉行祝典、省公署施省長以下全員於內院參集、午前十時起舉行式典、三唱滿日兩國萬歲至午前十一時散會云、

我國足球隊已到東京

爲出場第三回日滿足球交驩、日本遠征之滿洲國足球代表築瀨監督以下十七選手由友納理事引率、已於十六日午前八時三十分列車到抵東京、當即遙拜宮城、並參拜明治神宮、下榻神田美土代町滿光館云、

弘報協會募論文 『告中國民衆書』 當選者發表

滿洲弘報協會、以建設明朗東亞爲目的、前於七月以『告中國民衆』爲題目、廣行徵求論文、藉促中國民衆反省、茲甚於該會規定、各方應徵者極多、迄於八月卅一日止、寄至該會者、計日文三百六十六篇、滿文百卅四篇、該協會對此等論文迭行嚴密審查、於十四日已審查終了、十五日發表如左當選者、至審查結果、日滿兩文均無名作、故一等遂付缺如實爲遺憾、當經變更一等一篇二等二篇之當選預定、決定二等當選五篇、三等當選三篇、此外選定選外佳作日滿文卅九篇云、

二等當選
大連市土佐町十四番地 榊田 望
佐藤明方
奉天復縣公署財務局 用 章
新京梅ケ枝町四丁目十二番地大同旅館 權寧九
新京興安大路興亞街元壽胡同四〇六號
齊齊哈爾鐵路局 何 儕
森 勳次

日方運輸大宗麵粉 救濟中國人民

自事變發生以來、無論華北華中、人民莫不苦於物質缺乏、咸覺生活上種種痛苦同時多數人民之窮困尤難言喻、加之中國軍隊到處擄掠暴徒伺機奪取無辜良民遭遇不幸日甚一日、日政府與念及此、離在軍倥偬之際、對於被難的非戰鬪員、竭力救護、前爲救護上海方面之良民、曾由日本軍艦滿載食糧裝往上海、實施救濟、不僅供給日僑、並惠及第三國籍人及上海市民、聞近又爲救濟莊北良民起見、輸送大量的麵粉、此種義舉、無論國際方面與人道方面均能表現日方親仁睦鄰之至意也、

宣布告諭

植田大使對關東局管內居民 期協和一心 以匡濟時艱

駐滿日本全權大使植田謙吉此次鑑於時局重大、昨十六日宣佈告諭、希望該關東局管內住民協和努力同致忠誠、茲誌該諭如左、

關東局告諭第二號

此次日華事變勃發以來

帝國政府對中國堅持之根本方針、實爲要求中國之反省、使共謬誤之排日政策放擲、日華兩國國交根本的調整、互相提携、圖東亞之安定、以樹世界和平之基也、此方針雖現在尙無所變、只遂行辦法、政府當事變初、依不擴大方針、現地解決之辦法、努力收拾時局也、

雖然中國側早已固持容共排日策、不諒帝國政府之眞意、不但徒構亂階而不示誠意、且乘我方之隱忍自重、愈昂揚抗日侮日之氣勢、督軍挑戰、奸險之排日事件頻發、使我居留民不得已全面撤退、又使赤化之魔手覆及全國因之事態急速惡化、今局面已波及全華矣、茲帝國自衞上或正義人道上、放棄多年之和協隱忍之策、斷乎發動膺懲暴戾中國之師、皇軍於北於南轉戰已經幾旬冒彈雨耐炎熱、刻苦淬勵以寡制衆、愈戰愈勝、樹偉功而發揚國威於中外、雖然、戰線愈擴大、在東亞之國際關係亦頗機微、迄至確保此次帝國所期之成果、猶應需幾多之期日、全國民務上下一心、異常努力與決心、則不待詳論也、

惶恐際於第七十二回帝國議會開院式、蒙賜優渥勅語、以明示帝國所嚮之處、並國民該進之道、聖慮宏遠、洵不勝恐懼感激、乃政府奉體聖旨、本月九日宣佈告諭以强調我國民當努力之點本官 前於日華事變勃發、鑑管下特殊情事、關于應處於非常時局之措置、陳述希望之一端、管下住民隨於事態進展、向後更進一層、把握對時局之正確認識謹遵、聖旨、守各自之身分、協和一心、忠誠奉公、堅忍持久實踐躬行克服時難、以協力達成帝國終局之目的、玆希望、

昭和十二年九月十六日

全滿記者大會 第四日協議案 慰問華北滿日軍隊

全滿記者大會第四日（十六日）於下午三時仍假滿日軍人會館開會、首由姚、寒河江等兩理事致詞後、繼推姚理事爲臨時議長、入於本格的會議遂由政府方面提出指示事項、係由郭宣傳科長指示畢即討論提案、其中最重要者如左、

一、記者週遊全國案（大同報富彭年提）經多數同意通過、請弘報協會協議後再定辦法、

二、關於慰問華北及察哈爾日滿軍隊案（國通社吳宇存提出）一致通過、俟有機會辦理、至於感謝慰問文則公推穆儒正富彭年起草、

三、設法保障記者身份及待遇案（盛京報高冠山提）當經通過由弘報協會設法

四、組織全國記者聯合會案（大同報富彭年提）此案爲此次集合最有價值之提案、當經通過、並公推富彭年、吳宇存爲籌備委員、

五、本懇談會發表時局宣言案（大同報富彭年提）、決議通過、俟大會成立後、再行起草發表、

至是提案完畢、由郭宣傳科長致閉會辭、至六時半呼萬歲散會、

北滿白衣勇士赴連

北滿討匪、名譽負傷、於當地陸軍病院療養中之白衣勇士三十六名、於十六日午前十時四十五分、搭車赴連轉地療養云、

哈爾濱一外人 獻金千圓

【哈爾濱十七日電】爲感激友邦皇軍將士勇敢之奮鬪奉天市五道街百利洋行主人雷歐尼多布利納氏於本日訪問赤十字社哈爾濱支部、交付友邦皇軍傷病兵慰問金一千圓關係當局異、常感激云、

此子誠可惡 何以對乃父 棄養繼母

現住城內西三道街華順大院之山東人徐延庚者三五承乃父之餘蔭、富有產業、最近復開設四時春飯店於四道街、有孀居繼母徐李氏、年將花甲、徐因非親母、自乃父死後、即將李氏棄而不養惟李氏因丈夫生前曾將一部產業、分給李氏、以備李氏孀居生活之費用、立有遺囑字據及房地文書與李氏收執以是李氏不以子不養而無生活、而徐因見李氏安居溫飽心殊嫉妬、竟施計將李氏收執中之字據文書騙去、因之佔有、生活立感恐慌、李氏悲憤之下、即訴諸地方法院終證據不足僅有遺囑、而遺囑上之見證人、已均死亡徐則藉由稱爲揑造、致末得直、旋經人調說、由徐每月支給李氏生活費一元錢、領時須先繕寫請求請狀一紙、蓋章押畫押、方可領到、每日如此、日前徐以李氏領錢手續不合爲辭、忽然拒絕支付、李氏生活、至此陷於絕境、不得已、於昨具狀法院告徐侵佔與遺棄、刻由檢察官偵察中云、

移民關係故去者 舉行慰靈祭

立於滿洲移民開拓第一線而犧牲之滿洲移民關係先烈慰靈祭、由滿洲拓植公社主辦、以該社坪內總裁爲主祭訂於十七日午前七時半於新京神社院內、嚴肅執行、當日式場、有出席目下開會中之第一回移民團會議安井拓務局長、山崎第一次團長以下各團長三十餘名及滿洲拓植公社、滿鮮拓植公司、鮮滿拓植會社等移民關係者多數參列云

新京賽馬

秋季第三次競馬 開場午前十時

九月十九日
廿三日（中秋節）
廿四日（金）
（滿祭）
廿五日（土）
廿六日（日）
十月一日（滿祭）
二日（土）
三日（日）

社團法人新京賽馬俱樂部 電(3)五〇九〇 (2)一五〇七

本報新京直賣所遷移啓事

本報新京直賣所因不敷辦公現已遷至新京永長路東四馬路東口外遜兩路西門牌一一一號（電話二二一一六六三）照常辦公特此聲明

大同報社啓

新都病院

新京慈光路（興亞街拐角）

電話 二二一五〇七 二二一〇六

院長 醫學博士 鐃村佑一

診療科目（各科專門）
◇內科
◇產科
◇婦人科
◇小兒科
◇皮膚科
◇泌尿科
◇外科
◇花柳病科

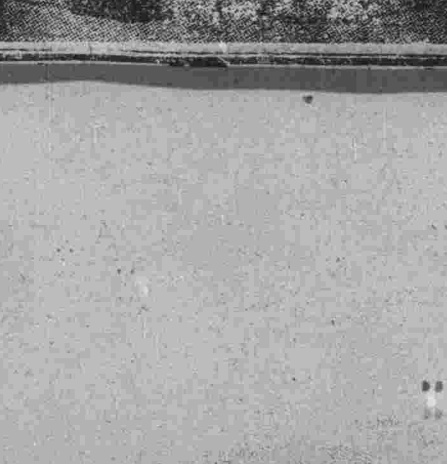

興安大路
白菊町
櫻木小學校
外交部
興亞街
新都病院
慈光路
南新京站

（隨便入院、隨時出診、無論何時、應診不誤）

骨虎 花蛇藥酒
本酒專能驅風散寒開瘀止痛主治筋肉疼痛關節痠痛四肢麻木癱瘓不遂及諸般寒疾每瓶價三元

頭痛藥
本藥專能清神止痛主治勞神過度酒醉船暈風寒感冒各種頭痛及一般常習頭痛偏頭痛並神經痛每袋二角每打二元二角

補腎丸
本藥專能滋陰補腎房勞過度夢遺滑精身體瘦損腎囊潮濕神經衰弱腰背疼痛每盒二元函購無論多寡加郵費二角

虎骨熊油膏
本膏專能通經活絡開瘀化滯主治腰腿疼痛痲氣腹痛及血瘀經痛赤白帶下等症每張價國幣六角

奉天大南關四大十字街 電話四・二八七〇
老福順堂藥店
外城函購藥價十元以內郵費照加一成十元以上免郵費

田崎治久律師事務所

◎日滿民刑事訴訟、民事調停、行政事件、
◎發明、實用新案、意匠、官許商標事件、
前記一切之處理暨鑑定

陸海軍大臣指定律師
律師 官准辦理士 田崎治久
新京興安大路四〇二號（佐倉大樓）
電話二—四七六二番 二、二九六九番

國都建設紀念
省市舉行慶祝典禮
葆省長金市長等赴京祝賀

【奉天】奉天國都建設祝賀式典於十六日午前十時在奉天省公署日滿官民多數參列下盛大舉行、首向國旗敬禮、繼合唱國歌並捧讀訓民詔書於午前十一時在有意義裡終了

昨十六日、爲我國國都建設紀念日奉天省市當局、除預定本日午前十時許、在警務廳大禮堂舉行紀念典禮外各機關團體並學校等、亦均休假以示紀念云、

又葆奉天省長、金市長等爲參加新京國都建設記念式典、已於十五日午前、由奉天搭車、聯袂赴京、預定於當日參加式典終了後、即行返奉云、

九一八紀念日各地一致慶祝
力使民衆認識滿日關係

【營口】滿洲事變六周年紀念日行將臨邇、九日午後二時假座地方事務所召開記念日行事會議、列席者計有金澤等諸氏十四名首由甲裴所長提議關於記念行事、及請求當局指示、結果決議當時應舉行事宜計二項一、慰靈祭執行、二、講演會開催、並須定慰靈祭在十八日午前齊集忠魂碑前執行講演地址在公會堂舉行云

【雙山】九月十八日、適値滿洲事變勃發六週年、是以胡景隆縣長、爲隆重舉行慶祝計、本下列各點舉行式典、
一、認識事變之眞意義、
二、建國精神之深刻、
三、確認日滿兩國之關係
四、宣揚日軍之威武、
五、王道樂土之認識、
於當日午前八時、並向宮廷遙拜、市中遊行、講演大會定呈盛況云、

承審員轉任桓仁

【九臺】本縣自成立區法院以來、一切關係主要職員、皆由部內分派到任、以前之承審員趙志乾、頃奉部令、轉任奉天省桓仁縣、已於月之十四日開歡送宴會、並全體赴車站送別云、

肇固治安
警局嚴密搜索

【農安】農安縣警務局爲肅淸不良分子起見、於本月八日午後八時許、率同農安警察署全體官警、及四門派出所長等沿各街口、並四門設卡檢查、以及分班向各旅館妓館及零賣所等處施行嚴密搜索、以防宵小侵入、而滅絕匪類、査有形跡可疑者數人帶署偵問、如無違法行爲當即釋放云、

間島省民獻金
鄭重舉行獻納禮

【延吉】本市及龍井之國人共同進行獻納高射砲等及慰問金、已募集完竣、由本街代表姜兆霖、鞠永祥、龍井韓雲陞、居肇榮等四氏詣省公署、代表兩街有志者百八十五名、獻金二萬六千二百十元、向金長民政廳袁教育廳長請求辦法當經協議結果、以二萬四千二百十元爲購高射砲一台、及機關槍一架之資金、二千元慰問國軍、由四代表伴同兩廳長共向憲兵隊及地區警備司令部呈獻、並鄭重舉行獻納禮而兩當局莫不感激萬分云、

哈爾濱九一五慶祝大會全體向滿日國旗敬禮之情形

友邦承認五週紀念
哈市熱烈慶祝
舉行大會參加市民五千餘

【哈爾濱】友邦大日本帝國犧牲一切、毅然決然來首先承認我滿國、時値五週年之日、協和會濱江省本部、及市公署聯絡之下、於十五日在道裡公園內盛大舉行矣、出席者各協和分會員、及市民、各界、來賓約五千餘人、友邦之樋口特務機關長、鶴見總領事均前往慶祝、並有懇切之祝辭、街市商民、均高懸國旗電車汽車亦挿日滿國旗、商民鼓舞欣忭、大有新興國家慶昇平之氣象茲將共開會之儀式、及各祝辭誌之於下、

一、開會之辭（章市長）
二、東方遙拜（脫帽）最敬禮
三、國旗揭揚（脫帽）全唱日滿國歌行最敬禮
四、奉讀 回鑾訓民 詔書（脫帽）章市長
五、祝辭、樋口特務機關長、鶴見總領事、于軍區司令官、道裡張商會長
六、承認紀念宣誓、（市公署分會實踐隊）
七、感謝電文之發表（章市長）
八、日本帝國萬歲（于司令官）
九、滿洲帝國萬歲（日本總領事）
十、國旗降下（脫帽）
十一、閉會之辭（章市長）

章市長開會詞

本日爲友邦日本帝國、承認我滿洲國五週年紀念舉行式典之辰、意義深遠、承全埠日滿各機關團體代表聯袂列席、莊嚴盛大得未曾有、我等忝司會務、不勝光榮之至、

回顧我三千萬民衆、脫中華民國之羈絆、抱王道之理想、孜孜不倦、於擧國之宏業、努力精進、因得造成今日之基礎、大輅輪論共難、可想當建國之初、列國輿論對我皆認識不足、側目而視意在使我滿洲建國引起群疑乃友邦日本毅然秉確保東洋永遠和平之信念、於大同元年九月十五日、依九千萬民衆之總意力排萬難斷然承認由是我滿洲國、始有對外之地位、同時並締結日滿議定書、我國遂有於磐石之安、然職是之故、友邦日本犧牲之重、立場之難、實罕於倫比、乃仍不顧一切、決然承認、廻想當時、友邦輿論、希望我國健全發展之殷、更職我承認五週年後之今日、國際地位之卓立、國家運作之攸隆、不覺感慨無量、値此紀念之辰、追憶友邦終始不渝之盛情、我滿洲國人民頂禮加額、殊未足以崇德報功於萬一也、目下我國在內外非常之時、今回中國之事變無論矣、對內則友邦循建國最初之方針、治外法權不久即將全面撤廢、附屬地行政權、亦即施行移讓、似此情形、我國自應將日滿兩國一心合體之精神之益求強固、戮力同心、於兩國國策之遂行、民族協和、王道樂土之建設、傾注全力、以彰本紀念日之眞義、不勝引領望之聊、述所懷以代致辭、

感謝電文

植田駐滿全權大使鈞鑒本日承認五週年紀念哈埠舉行慶祝紀念式典到場官民五千餘人群情歡舞謹向貴國表示衷心感謝祗電奉聞

哈爾濱市紀念式典主辦者
哈爾濱市長 章煥章
協和會哈爾濱市本部長 大迫幸男 同叩

于司令官祝辭

今日爲慶祝大日本帝國、承認我新國家成立之大會、鄙人得躬與其盛、曷勝欣幸溯自大同元年九月十五日、大日本帝國、承認我國以還迄至今日、荏苒五載、在此五年中、我國蒙受日本朝野上下之熱誠援助、使我國勢日趨興隆、國運日益邁進、茲當支那事變之際、日本爲維持東亞和平、對於支那軍閥、及其反滿抗日份子、不法之行爲、加以膺懲、以促成日滿兩國、更臻於國防上經濟上、眞實之共存共榮、此成堪慶祝、而足資紀念者、今後日滿兩國、更加本乎日滿議定書之精神、盡量發揮以成東亞及世界永久之和平深望我國全體官民皆本此旨爲共同國的、倍增努力、以促進我國際對新興國家之認識、使我滿洲國之國際地位日漸增高、庶我不負友邦愛護援助之苦心、以及今日慶祝之眞意焉、

東亞盟主大日本帝國爲增進人類之福祉、保持東亞之和平、毅然仗義援助我國之獨立、並首先承認我國、在國際之地位、始終本一德一心之精神、以邁進共存共榮之途徑、迄今時屆五稔、凡所以領導政治之進行、提携經濟之發展者、在在莫不與我相見以誠、我國拜受嘉惠國基於以鞏固、民生遂即安定、瞻旭日之東昇、感惠我而無疆、謹隨全國父老兄弟之後、敬謹而致懇摯之謝悃

大會宣傳文

今天是友邦承認我國五週年紀念慶祝大會的日子、凡我國內各都市、率皆舉行慶祝大會、以示慶賀、回想建國之先、我們受軍閥之摧殘苛政之壓迫、人民如處水深火熱、苦不堪言、幸蒙友邦不忍斯民之塗炭、使大義出王師、解除殘暴之虐政、掃蕩萬惡之軍閥、並得脫倒懸之苦、而登袵席之上、爰集三千萬人之總意、建立滿洲帝國、復蒙大日本帝國排除萬難、脫退國聯、毅然決然、首先承認、以完成我國際人格、又竭力提携指導使我 王道政治日進光明、國家建設、突飛猛進、助成王道樂土、實現東亞樂國、共犧牲之大、厚賜之殷、實在不可以言語形容、惟是飲水者思源、受恩者圖報、我俄即受友邦此如卑愛、若大鴻洪、豈可不竭誠感謝嗎、共感謝之道爲何、即仰遵皇帝回鑾詔書之聖訓、實現日滿一德一心、以應付非常時局、掃淨亞洲魔怪、共維東亞和平、增進人類福祉、如此方不負今日之慶祝、且可健慶祝式典、達於億萬斯年、我全國人民、努力上進吧！

槍後赤誠
赫爾蘇鎭兩級小學 師生共同獻金
交由本報四平街支社轉呈

【伊通】自本報代收獻金、慰問在華奮戰之友邦皇軍以來、各地紛紛響應、一致解囊援助、成績頗爲良好、而國民槍後熱誠、於以具現、殊足顯示日滿一德一心之精華、茲者有伊通縣赫爾蘇鎭兩級小學校師生、感激友軍義擧、共同獻金、以表示慰問之至意、已釀得拾二元三角、送交本報四平街支社、當即轉呈四平街憲兵隊收執、以便轉送前方、茲將該校師生獻金數目錄下

校長張樹恩獻金五角、教員白明玉、常丕東雷鳳儀、李文卿、牟兆民劉繼傳各獻金五角學生劉偘佩等二百五十六人共同獻金八元八角、統計爲十二元三角、

撤廢法權委員會成立
公推結城次長爲委員長

【哈爾濱】濱江省公署以治外法權撤廢在邇、對於一切事務之準備、必須積極進行、該署於十五日下午十一時、開第一次籌備委員會、並公推結城次長爲委員長、植木警務廳長爲副委員長、大塚總務科長爲幹事長、並擬選任委員五名、以便與縣旗各關係者之聯絡指導云、

協和會講演
兩大紀念意義

【舒蘭】九一五爲友邦首先承認、我滿洲國第五週紀念日、九一八爲事變紀念、舉國一致、同申慶祝、本縣警務局、末水首席指導官、同崔局長主催、招集商民先期開會籌備、在公會堂開會議畢、遂由縣協和本部、柳事務長與衆介紹校範校張校長、講演九一五紀念日之意義及前教育股紀田云岐、講演九一八事變長念日之感想、俾民衆深切認識、友邦決大犧牲、來援助建設新國家、方有今日安居興業之王道樂國云云、

遼界六區有匪架票
海境軍警聯防

【海城】近據確訊、遼界六區下鷄王屯地方、當於月之七日、早一時許突來步匪十餘名、分持槍棒、闖進村內、將初級小學校教員宋德傳、及海境八區周正堡住民孟希賢（因赴該村辦事）二人一併綁去、旋即帶向遼界土崗子一帶竄去及遼陽六區警察署得訊後、當由韓巡官率警前往追剿、匪已遠逸無踪、現海城境內軍警當局、深恐匪等竄入境內、刻正一致協力聯絡防堵嚴加警備云、

鮮妓愛國熱誠
開獻金演藝會

【延吉】延吉市內牛島人各妓館妓女、爲募集飛機獻納基金、遂總動員、由本月十四十五兩日間午後七時起、於新富劇場、開獻金演藝大會、想收入成績、定能可觀云、

舉行軍旗祭
步九騎十兩團

【延吉】陸軍混成第七旅步兵第九團（駐汪淸縣街）及同旅騎兵第十團（駐明月溝街）均于本月十四日午前十時隆重舉行軍旗祭云、

縣城北河堤
已招標興修

【雙陽】縣城北河沿岸河堤、流過全城北面一部份、與街道修整極有關係、於月之十日經縣署參事官、同土木系三橋主任、姜技士、已將該河堤應修之處測量完竣、於前日招標興修、開松村組仲標出價一萬五千圓、立有合同、不日開工、工程期爲八十日、將在十一月間竣工、一俟修成、縣城北面全部當無浸水之害云、

大胆村長呑沒積穀
竟敢改造官斗
已由警局解送法院

【平崗鎭】平岡村所、前發生義倉積穀丟失十九石、並權度局發售之官斗、有改造等情事已誌本報、當經現職平岡村村長孫遠波、將該項案情、呈報西豐縣當局、嗣經警務局司法股河井指導官、詳細偵察、確係前平崗村長、劉墨所弄弊端、因劉墨任村長時、徵收積穀之際、有許多村民無糧繳納、而以錢款代糧者、該劉墨將錢悉入於已囊、僅於台賬收某人積穀若干數、實在倉內糧數不符、因此遂有丟失之說、至劉村長、改造官斗、會被村民杜翰林會見、當局因劉墨、侵佔積穀、違反度量衡等罪、已備文送交西平區檢察庭處以應得之罪云、

盧警務局長
校閱各警保

【雙陽】縣公署、警務局局長盧翰芳、同中本指導官、藤護譯於日前由縣出發、赴二五六區校閱警保、每區按各警察署、分駐派所、保甲所、檢點學術各科目、署保長、巡官等之應盡職務、保護人民治安如何、十家連坐友愛如何云、

兩級校長易委

【興隆】牛壁山兩級小學校長高子經、迄未遵期開學、殊有誤校務、故被當局查出免職、所遺校長一缺、未便久懸、辦事處現已委興隆街兩級小學校教員郝實珍昇充、該員奉令後、即到校視事、該校之教員二名、亦加以轉動云、

交通局招考女車掌

【哈爾濱】哈爾濱市交通局、所有之車掌司機、因先後請准長假、間有被淘汰者、故人員不敷應用、該局現已公佈招考女車掌、及司機者若干名凡高小卒業、或有同等學力年齡在二十二歲以下者、均爲合格、報名截止期爲本月二十三日、二十五日舉行試驗、凡有志求職者勿失良機云、

延吉監獄長易人

【延吉】前延吉監獄長吳正稚榮升吉林、遺缺係由海倫轉任之金明德接充、金氏刻已到任視事矣

冀東消息專欄

冀東政府成立審計處
審核各預決算
內設三組規程已明令公佈

【唐山】冀東政府爲求愼審審核政府及二十二縣所有各機關之預算決算起見、特行依照政府組織大綱、成立審計處、以資節省而免虛糜公款、現該處組織規程、業已明令公佈、計該處設處長一人、由長官簡派、設薦任審計官三人薦任協審官六人決定審計會議時、由處長爲主席、處內分設三組、一爲審核預算、二爲審核決算三爲執掌調查稽核、以審計官爲組長如有必要緊急支付由長官批准者、須同時送交本處追認、各審計案件終了後 應呈請長官令行遵照辦理之云、

冀東蠲減
一部地粮租稅

【遷安】本縣政府、特通令所屬、以近會痛心、因鑒於民間疾苦、極爲所有二十四年度應徵地粮租課、及其他附加各款一律豁免、而資救濟等因、並佈告分發各區鄉閭張貼、以便週知、同感恩澤云、

張總務科長
調天津高法院

【山海關】本邑縣府總務科長張長頃奉令調升天津高等法院推事、該氏遺缺暫由該科員茹耀庭代理、縣府同人、爲該氏餞別、特於十日正午假慶和居飯店、是日下午三時許、由該縣長於縣府內設席、由各科局長作陪、至四時盡歡而散、遂於十日下午四時三十分、乘通車離關赴津履新、一般友好及該縣府同人均赴站歡送云、

冀銀發行紙幣
平津十足兌現

【塘沽】冀東政府、爲穩固金融、而安民心起見、特佈告通知、爲此次事變、通州冀東總銀行、未蒙損害、現已恢復照舊辦事、所有準備金、極其充足已指定平津各大銀行、予以十足兌現、所有該號手續、不但簡捷而切省費、並所有冀東區內、各項稅收公款、已通令一體全行接收冀東紙幣、深盼各商民、勿徒作驚狀、互相猜疑、是所切盼云

辦理通州善後
續派職員前往

【唐山】冀東政府、因時事之演變、改在唐山建設新政府、前爲辦理通縣舊政府之一切善後宜事、曾派新任冀東政府民政廳長王季章氏、即前通縣縣長前往辦理一切、並先暫委灤縣縣長楊樹棠、代理民政廳長職務、據悉該王季章廳長、因在通整理各廳處案卷、事務過繁、已呈准長官續派多數各廳處職員、前往協同進行、整理、及交代通縣政府事宜、故於短期內決難回唐就任新職云、

奉天省公署斷行
刷新人事
升巴科長等勇退

依願免官（各通）

【奉天】當治廢並附屬行政權移讓、迫在目前、奉天省公署決斷行部內人事之大刷新、茲於十五日已發表命令、升巴農務科長以下科長級七名之勇退、至於科長級補充人事、當於日內發表、

實業廳 理事官 農務科長 升巴倉吉、
教育廳 理事官 學務科長 坪川興吉、
土木廳 理事官 庶務科長 柴田一勝、
土木科 技正 工事科長 植田謙三、
民政廳 事務官 土地科長代理 吉岡文太郎
土木廳 技佐 坂本信治、
奉天地方警察學校 主事 長沼英夫、

崔校長積極整頓

【法庫】法庫縣街立大什字街小學校長崔瑾山、原係大柴草市小學校長、近來教育當局、鑑於大什字街小學校、位居縣城重要地帶、非有善能處理者、不克當其任、故將崔校長調任該校、查崔氏、在本縣任校長職、迄二十餘年、其熱心教務、愛護學生、聲譽夙著、令人不可摹擬者、客歲奉天督學官蒞法視察、當即獎勉有加、前新京教育司唐樹堯君蒞法、視察結果在省立初中大禮堂、當衆談話之間、首指法庫縣小學校長、應以崔瑾山氏爲模範、而教育張局長、亦不失爲知人善任者、等等獎勵語詞、今該氏當此新職、積極整頓不遺餘力、則大什字街小學校之前途、將另有發展云、

協和會紀念講演會
昨夕盛大舉行
王允卿等報告赴華北經過

【奉天】協和會奉天市本部主辦之建國精神作興週間行事之一之紀念講演會、並兼慰問北支皇軍使之報告會、於十六日午後七時、假荻町記念館盛大舉行如左、

一、開會、
一、對國旗行敬禮、
一、開會致詞、省市本部委員上田統、
一、關於行政權移讓精神奉天市本部委員倉橋泰彥、
一、報告皇軍慰問狀況、北支皇軍慰問使王允卿
一、巡視北支戰線、川村宗嗣
一、日支事變與建國精神之發揚、奉天憲兵隊長、加藤泊治郎
一、由認識而實行、鐵路學院副院長 小林鐵太郎
一、閉會之辭、本部長代理 上田統
一、對國旗行敬禮、
一、散會、

警長挺身捉匪
飲彈悲壯殉職

【奉天】十五日拂曉、瀋陽縣第三區大甸子村、發現匪團約卅餘名在該町農戶家用朝膳之際、被柳匠屯署外勤監督警長鄂玉佩所偵悉、當即帶警員十餘名前往剿除、及到達該地時雙方發生激戰、鄂警長因爲民除害、遂身先士卒、挺身躍墻而入、欲生擒士匪、不料身中無情彈丸、當時悲壯殉職、匪徒等見警員均勇猛無敵、遂紛紛逃潰、結果、警方鹵獲匪人自來得手槍一支、子彈數粒、並將爲民殉職之鄂警長屍體運回該縣開訊後、除派警剿討外、並對殉職者辦理善後云、

大合屯村匪警

【奉天】皇姑屯警察署管內大舍屯村住戶農民楊玉濤、十四日早由奉市返家、上午十一時卅分許行抵該村南一里許時、突由路側之高粱地內、闖出匪人三名、一持自來得手槍、二徒手、當將楊某攔住、威嚇索欵、結果搶去國幣五角、青禮帽一頂、共計國幣二元、即行逃走、楊某遂報告警方現當局正嚴行追緝云、

哈爾濱監獄變更

【哈爾濱】中央機構大改革後、而地方之官制、亦因之整理、近聞治安部對於哈爾濱市內之兩監獄、於九月一日起、實行改正、原道外之濱江監獄、改爲哈爾濱監獄、道裡之哈爾濱監獄、改爲哈爾濱分監獄、而道外之監獄房舍設備、當能改善云、

祝融稅駕平康
三人葬火窟

【大賚】本縣大西門裡興隆市場、乃妓館林立之地、有田德才者、在彼開設起發堂妓館、接有王秀珍、趙寶閣二妓營業、事由亦頗不惡、忽於七日早二時正在熟睡、灶下茅柴突然燃着火煙四起、該妓等尙不覺火燒十分激烈、四隣驚起、喧嚷之聲、震動遐邇、該管大西門分警長聞訊帶警士趕至、以及隣商人等齊集努力施救、是時該妓館門封鎖下鍵、後經衆人將鎖擊落、開門救人該三人均死於煙火中毗連各妓館亦被牽累、共燒平房八間、迨至天明、警務當局、派員檢驗厥狀極慘實不忍觀云、

附屬地火警
損失約千元

【奉天】附屬地末廣町六番地、滿洲特產工業株式會社、十四日午後六時十五分許、因四層樓頂棚中電線漏火、致將簷木板起火、嗣經滿鐵消防及警廳消防署、協力施救、八時許始行撲滅、結果、燒毀樓房四十坪、損失約一千元云、

整理各村財產
瀋縣重申前令

【奉天】瀋陽縣公署、關於各村屯公有財產整理方針、會經佈告村民已誌本報、茲恐有辦理遺漏處咋又佈告村民其原文如左爲佈告事、查本署課村屯公有財產確立計、會於本年七月廿六日、以縣佈告第三號、業將凡抵押在外之村屯公有財產整理方針、佈告週知、併令各村長認眞調查具報、用憑淸理在案、惟恐其呈報來縣者外、又有各債權人因事遠居縣外漏報、是以重申前令、凡於前次調查遺漏者、槪限於康德四年十一月三十日前、各債權者持抵押證據速行報告於關係村長、將共事實轉報到縣、以資處理、倘逾期不報、即認該債權人甘願棄權、自應將其權利一律消滅、除另令各村長知照外、合再佈告各債權人一體週知萬勿坐受損失此佈

鵬旅長到依視事

【依蘭】於月之十一日陸軍少將鵬飛到依接任混成第二十七旅旅長職務、頗受各機關法團之歡迎、咸稱一時之盛云

嫖妓遽遭白眼
竟謀誣陷
事敗身入囹圄

【奉天】奉天市大東邊門外、永平西胡同門牌十七號、住戶賀春林、現年二十九歲、原籍瀋陽縣八區平羅堡人、現充奉天造兵所職工、常與友人王金福赴工業區寶華堂妓館作北里遊、王金福與該堂妓女許秀卿（係二掌盤者）日久情熱、幾不可離、該堂執事高智、鑑及伊等熱度已達沸點、恐有意外發生、故對許妓之監視較嚴、對王等之招待極疏王乃懷恨、於七月六日、以日本三十年式子彈使賀春林暗中置於寶華堂廁所內東北隅、然後令賀赴商埠地日本憲兵隊報告、及憲兵隊聞報至現場、將子彈獲得、王已遠逃無踪、經該隊嚴重審訊

浪子偷香突生異念
刀劈淫婦復行自殺
血濺通惠門厥狀極悽慘

【營口】通惠門警察署直轄派出所管界門牌八十七號花樣攤執事劉禎祥之子劉東升、又名國安年十五歲、現在日人處應役、劉抱孫心切、於前年五月廿七日憑媒聘小濟南府黃某之女爲室、女貌豔麗性騷蕩、前歲因桃花事發、曾一度掩起一大波瀾、後經女父出具切結、如將來發生同樣事故准其翁姑任意管束、有裕記號佔衣舖掛影李垣學藍平于家屯人、爲通惠門公裕代當李執串之子、年廿一歲、與氏隔道而居、李爲窃玉老手竟與氏勾搭成姦、已非一日十三日乘氏翁外出、持短刀闖入、正値氏切菜未加提防李以刀猛刺女胸部及脊下、女臥血泊中、伊反手復行自戕亦臥於地中、發覺後立即舁往醫院急救、至則李所服之大量鴉片毒氣發作、不省人事、未幾死去、女亦奄奄一息、至李某究緣何而突生異念、殊使人不解云、

彭縣長離農返吉

【農安】農安縣前任彭縣長、因病辭職、已現交代完畢、故於本月十一日午前十時乘京白線列車偕眷赴京返吉、當由各機關及各法團日滿首領多人、並警察官吏訓練所學員至站歡送、車水馬龍盛極一時云、

張監督轉任木蘭

【農安】農安縣司法公署張監督、當此次改組區法院之際、即奉司法當局命令、調轉濱江省木蘭縣承審員之職、奉令後即將經辦訴訟各案結束淸楚、現已交代完竣、故於本月十一日午前十時、乘京白線列車與彭縣長同道赴吉面謁當局後赴任云、

章市長赴京
參加國都紀念式

【哈爾濱】哈爾濱市公署章煥章市長、爲參加國都建設紀念大會、於月之十五日晚十一時三十分列車赴京、完畢後即行返哈、以備十八日秋季忠靈塔大祭時市民代表、大迫副市長、及財務處高處長亦同行赴京參加云、

索倫開運動會

【索倫】本邑陸上競技協會喜扎嘎爾旗支部、日前奉滿洲國體育聯盟與安東省事務局令、爲謀陸上競技向上計、於十日在旗公署後廣場開競技豫選大會屆時參加健兒均精神百倍、各項成績頗爲良好、於午後四時在三呼萬歲中閉會云、

道德會分會復活

【興隆】本縣道德分會、前因無人負責、工作停頓、近經熱河省道德總分會、爲繼續倡辦計、現聘湯辦事處長爲正分會長、並派員來與主辦一切、業於前日開臨時座談討論會、函請辦事處許可、並於九月十日假道德會講堂、招請各機關法團代表開成立會、儀式隆重至六時始閉會云、

文藝

情途（二）

（楊進）

她臆起娘稜的目光，怒視着全車廂的乘客，每一張匆忙的臉，每一個吵雜的喉嚨她都幻成了許多威脅，許多譏嘲，好像火上加油她要吼叫她要咆哮，她像一隻猛獸想攫取一個弱小者來摧殘一下。

她失去了那溫柔的理性，她不覺這態度是反常，強烈的怒火燃着了整個底靈性。

突然在這雷似的吵聲裡蹦出一個聲音，尖銳地刺着曼麗底心。她似乎一怔接着陰黯又掩上她底臉，在怒火支配下一度跳動的心，又僵了似的發沉了。她緊抓着那聲音的尾巴引着目光去尋，終於在車廂的一隅發現了人生最沌潔的『愛』的一幕—孩子伏在媽懷裡哭，媽是慈祥地笑着把乳頭給孩子吸吮。

『啊！』曼麗痛苦的在心裡暗叫一聲，急忙把視線逼向別處去，然而靈魂上的空虛卻乘着這個破綻躍出來，不容商地噬嚙着她已碎了的心。

一陣酸楚，久已在眼眶裡打旋的眼淚，制止不住的傾瀉下來。她想起她方滿一歲的孩子阿大來，他是她靈魂上的充實者，也是她未來希望的寄托者，然而現在她卻殘酷地把他棄掉了。

那邊孩子的哭聲更響起來，曼麗聽去好像嚴厲的斥責：『你這罪惡的女性你這殘忍的婦人！』她急忙把臉埋在双掌裡低低地哭起來。她似乎見濃睡在搖籃裏的阿大一翻身醒了睜開他圓活的小眼睛向四週環視。因爲看不見愛護他的媽媽的影子，馬上裂着小嘴哭了。這哭聲就針一樣刺進她底耳。她底心也一陣撞痛，胸口像是被着一塊鉛，她對於這方滿一週歲的小生命，遽然拋卻了養育的責任，在良心上起了莫大的譴責，她霍地站起身來，毫不猶預地正想跳下車去，再跑回家裏去抱着吻着天使般的阿大，甚至跪在他底身前來萬個千個的虔誠的懺悔。但正在這時汽笛『嗚嗚』地響了，響徹全空間，隨着沉重的車輪也轆轆地向前爬行了。

呆立在車廂口的曼麗，好像打了一棒似的張大了嘴，這是但說不出的表情焦灼，憤恨，幽怨，懺悔都同時在她臉上交織着。最後她微喟了口氣，接着自慰，又像是在想：『回去又是怎樣呢？他—丈夫那卑下的欺騙，殘暴的蹂躪，使你怎能再回去呢！他的肉體，他的靈魂，既是都不專屬於我了，還不如痛快快的離開了。』這樣想着，她又毅然踱回原位去坐下了。

全車的乘客都在靜默着有的爲別離傷感，有的在冥想 着相逢時 的快愉。曼麗這時卻無所感覺地在凝神。滿車廂是滔滔着濃厚的辣味的烟，她底意識也似乎混進了，這些烟的質素而在朦朧着，不過還能感覺到他是處於陰森灰暗的包圍中，這東西—火車—正是拖着他在這惡氛裡衝撞！那遼遠不可知的前面，許是光明之途？也許是幻滅的墳墓？

這悲喜兩方不能預斷的將來，又使曼麗把不住。心跳起來。她想藉着大自然陶冶而鎭靜一下，於是她探首窗外，遙望着和她有着長久的歷史的上海，逐漸地漸曳漸遠而終至於連模糊的輪廓也消失了。她又抬起頭來，蔚藍的天空青天襯托着輕悠的白雲快馬似的向後方馳去，她不分青天在跑抑是白雲在跑，她再俯視着，鐵軌的枕木蜈蚣似的向後爬着，青翠的土丘，油綠的畦田溪流，電杆……（未完）

松朋的葬歌

稗亞士作　克約譯

作者小介紹‖安勒洛斯稗亞士的生涯，和他所作的小說同樣神祕地終了他在一八四二年生於美國奧海奧洲，比亞玲玻之死早七年，即是同國人而差不多同個式樣的這先輩死時，他才八歲。他的作品常被拿來和亞玲玻的比較，優劣暫不論於怪異方面他的特別濃厚，到一九一四年止他的生涯，嘗加入南北戰爭，渡過倫敦做雜誌的投稿者，又回加利福尼亞任雜誌編輯，都是很活動地生活過來了的，可是最後卻突然地行蹤不明了。聽到他最後的消息的地方是墨西哥，但其後便杳無音信。作品很多，但散於各報章雜誌上。本篇即自其中譯出的。

一

『我並不想我是迷信家啊，最少亦沒有同你們一樣地呢。』

何華完全像是有人攻擊他的迷信一般突然地說了。

『沒有像你們醫生們——即使你們喜歡給人家這樣稱呼着的科學家——一樣地迷信。』

『科學家有的沒有就決斷靈魂不朽說或是鬼魂等的勇氣，而總是相信着這樣底異形的出現很多呢。』

『但我的迷信並沒有這樣地厲害。可是這樣的信念——總之是人類所曾經住過的地方，因爲住得非常之久，他周圍一切的物體便都強烈地染着了他的陰影像這樣的地方，就是那人已經不在了，他還可有出現的可能這信念還是有的。

『我亦實際地知道着，有一個人的周圍的物象，到他不在很久，還能夠在別人眼裡浮現出自己的印象，那般地因他的人格而改變了性質的事。

『不用說這樣影響力極強的人格，他自身非是一個整個的人格不可的，同時地，看到他那印象的眼睛亦非有同樣的正確底眼睛不可的，——像說是我的眼睛一樣。』

『那麼是那正確底眼睛使不正確底頭腦驚愕嗎？』醫生弗勒利微笑了。

『多謝，人是喜歡期待的充足的。那麼希望你緩緩地聽着關於這事的殷勤底回答。』

『請待着，你說過了的，是你自己知道的，那便不會有什麼問題了吧，可是怎麼能夠知道的，大概你總不厭說明的煩勞吧。』

『你以爲那是錯覺吧。』

何華繼續說：

『可是，那是怎麼都好的。去年的夏天，我是像你所知道的，在明里典安村避暑。因爲我準備去住的親戚生了病，沒法子另找別的地方。相當的艱難才找到一處，是叫馬那甯的怪醫生從前住過的空屋，那醫生是幾年前離開了那裏不知道到什麼地方去了，就連他的代理人亦不知道，聽說是他自已近了那家，和老僕同住過差不多十年之久，他的生意不很熱鬧，經過兩三年便全都停歇了，同時亦離開了一切的社會生活，成了一個隱者。說是和他有多少關係的唯一底一個村醫，說馬那甯醫生退隱中只獻身於研究一個的題目。他把研究的結果出來問世，可是，得不到同業者的共鳴，他們似乎想要使馬那甯醫生發狂一般。我沒有看過那書，現在連牠名字亦忘記了，但祇聽過那是新奇的論說。他的一說——說是把持着能夠在幾個月之前，極確定地豫知好人的死。這說似乎說那範圍是十八個月呢。現在那裡亦還留着幾條立證馬那甯醫生的豫斷——給你們說大概是謬斷——的力的故事。隨便拿起那一條例來，馬那甯醫生所警告過的們人，都一定在他指定的那天突然死去別沒有什麼原因地啊。可是，這事並不是我所要說的，祇不過想醫生們或者會覺得趣味。

『閑話別說，我所新租的家，還是馬那甯醫生住着的那個樣子，那在不是隱者或是研究 生的人，是有 點過於陰慘的。所以，我曾經想過，這家的性格——到不如說是前住的人的性格有幾分傳染着我，那是因爲我自移住那家裏，便始終陷在一種憂鬱之中，本來那憂鬱既不是我所有的性情，又不像是因爲我獨自住着的緣故。我沒有使用住在那家裏的下僕。像你所知的，我雖沒有做什麼研究，但總是專心讀書自樂我自己的世界。但，不曉得是什麼原因，移住那裏的結果卻是頹然，像給什麼憑附了一般的衰憊，不管馬那甯醫生的書室是家裏彩光和通風最 好的，那情形 卻更加厲害。

『那裏掛着和身材相等大的馬那甯醫生的油畫像，那像好像支配着這房的全部一般，那像別沒什麼奇怪的地方，是差不多五十歲的美男子，鐵灰色的頭髮剃光了的光澤的臉，和暗而莊嚴的目，我始終給那像中的什麼東西奪了魂，要說這男人的相貌對我成了親蜜的，到不如說是那相貌漸次追迫着我的心。

『有一天晚上在我橫行過這書室要到寢室去的時候，拿着洋燈——因爲明里典安村那時還沒有煤氣燈——我像往時一樣稍在那像前站住，或是因爲燈光的緣故，那像好像有些新的表情一般，要說是什麼感情呢，那是有點難以名狀的有點鬼氣的心氣，我心裏有點震動可是還沒有恐怖，我便換手拿着燈，再從不同的方向一照那像，這樣照着之間，忽地想回頭望望，於是我便轉過頭來，竟看見個男人橫過那房子直跑向我這裏表因爲來到了燈光的圈內，便看着了他的臉，那竟是馬那甯醫生，除了以爲畫像那般地行過來之外別無想法。

『噓噓！』

我有點冷淡的這樣說了。

『或者你叩了門可是我沒有聽到啊』

他經過了我的手能到達的前面，像是發什麼警告一般地舉了食指，於是一字亦沒有說便出去了。那是在極短的時間——可以說他的進來和出去是差不多同時的。』

『不用說我自然以爲這是『鬼魂』那一類的錯覺。因爲這房子祇有兩個門一個是好好地鎖着，另一個是通到寢室裏去的，而寢室則別沒有可以出入的門。可是這自覺的感情在我這故事中並不是重大的。

『無疑地，你們一定以爲這祇不過是平凡的怪談吧，祇是藝術家們常套底故事吧，要是這樣——雖然是事實而祇不過是簡單的怪談，那我是不想說的可是馬那甯醫生並沒有死去，我今天才在優尼安街碰到他，他混在人群裏經過了我的前面呢。

何華的話這樣說完了，兩人都靜靜着弗勒利醫生像放心了的樣子用指尖叩着卓，一會才開口說：

『馬那甯醫生 今天跟你說過了什麼了？說些什麼可以確實地推測他還沒有死了的話嗎？』

何華凝視着一個地方沒有回答。

『恐怕——』弗勒利繼續說。

『恐怕他是做了 記號或表示的姿勢吧——舉着手指，像是要警告一般地——那是他的技術，要說什麼重大事件的時候，比方說是要發那豫告時的癖吧。』

『是的，他做過了的，正像那鬼魂做過的一樣。可是，奇怪啊，你亦認得他嗎？』

何華分明地變成神精質的起來了。

『認得的，我亦讀過他的著作。那個會成了後世一切醫生都讀的書吧。我想那要最少是這世紀對于醫科學的最駭人的，重大的一件共獻。三年前我曾在他的病牀前會過他，他是已經死了的啊。』

何華從椅上跳起來。他是完全惶亂了他大步地在房裏跑起來。於是跑近弗勒利醫生那邊，用嘶啞的聲息含糊說：

『先生！你有什麼話給我說嗎——你做醫生的。』

『何華君，你是我認得的 最莊重的人我做朋友的勸你回自己的房裡去，你不是能夠跟天使一般彈兗亞琳嗎！請去彈彈便好。要彈些輕快活潑的曲調啊！這樣一來，你心裏、可厭底煩憂，便自然會丟了的啊。』

（二）

隔天，何華在自已的房裏死去了。兗亞琳掛在頸上那邊，弓架在弦線上。樂譜在他的前面，翻着松朋的葬歌那般放着。

母

鶴見祐輔著　關雅彬譯

二

『姊姊！眞是對你不起…』

稍微鎭靜過來之後，健吉悄然地說

朝子仍然不出一聲。

『說起來是我疏忽，輕浮，不慣事故的關係。』

健吉說到這裏，多少有些碍口。但心中確不許他如此，馬上又勉強加了一層決心，正正自已坐的姿勢。然後說道，

『本來早就打算說給姊姊的，無奈幾次三翻地也沒有這個勇氣，現在就是說出來也是晚了。

這也是叨著姊姊的光，幾年來經理衛大的商店，所以常來往的一干顧客，批發店的主人，包圍個風絲不透，每天的酒食徵逐，沉陷在花天酒地之中，這兩三個月以來，弄的我迷迷呼呼不知天南地北了。…』倘沒說個水落石出，而健吉的臉，早已胖紅了。一面躲避朝子的視線，一面往下講，

『今天你來請，明天他來喚的，誘的我這鄉下人也…知道酒席那等滋味了…但是倒沒有過什麼旁的事情，而不過同著主顧們一時作戲而已…我想豐子她是曉得一些的…』

說到這裏，誘的朝子也禁不住了，撲嗤一聲笑了出來。

因爲事前，背地裏，朝子已經聽著豐子嘴裏說過這番勾當。

『健吉近來有些慌唐，每天回家的時辰，一天晚似一天，大概是宴會席上迷上的婦」。』

平素本以潑皮著名的豐子，對朝子報告，算來僅不過是今年五月間的事情。

(205)

脫離苦海速登彼岸

請用新法斷癮 能莫爾病

奉贈文献

本注射藥中不含有絲毫的麻醉性藥物純係由鈣複塩中提製而成之化學的集成品有根本改造體質和緩解消中毒尤以對癮者之最感痛苦的禁斷症狀加以抑制使其不長期發現而於神速的確中奏奇効且決無副作用及成習慣性之虞是爲本劑之特徵也

試用本劑二—三管　立減麻醉葯半量

特約經售處
新京日本橋通　大正堂支店
新京北六街　丸三大藥房
哈爾濱地段街東拓ビル　金泰號藥房
安東大和橋通八丁目　望月福藥房
京城府西大門町二丁目　京城新藥社

總經理處　大連市吉野町一〇五　大正堂商店
總發行所　日本大阪堂ビル　小寺洋行

五淋白濁一盒断根　利比兒

多年老白濁一旦全愈　重亨人生快樂！

特製利比兒奏效最爲神速爲現代治淋藥中之首屈一指者日本內地自不待言雖海外諸國到處莫不博得絕大之信用服用特製利比兒後使淋菌戈諾克根恰等注熱水然依化學的最微妙配製之內服藥故大率吸收於腸之粘膜內旋至膀胱變爲強力殺菌性之尿將菌隨殺隨排結果使迄今憂鬱之患者比及次晨覺有莫可言喻之爽快藥效之說明與其費千萬言不如聽徑驗者之一語或及身試服此藥五日而愈

服藥後顯微鏡下淋菌試滅絕狀態之圖

本劑之特徵

一、服藥之次晨尿變藍色且排泄帶利比兒強烈之臭氣同時自身感覺不可言喻之爽快經數日後可得無上之歡喜

一、從前在尿道內繁殖之無數淋菌爲藍色尿所完全殺滅與尿一同排泄体外是以如用法麻煩且有危險之自家洗滌法絕無施用之必要

一、特製利比兒之藥效爲使之確實認識起見可取服藥後之尿請求專家用顯微鏡檢查最爲捷徑蓋服藥後尿中淋菌逐日殺滅之現象在顯微鏡下可以具体觀測足令患者滿足

一、凡由異國人種而傳染之病毒具有猛烈性尤爲頑固故昔通治淋藥毫無寸效惟特製利比兒對此猛毒性淋菌有完全滅絕之功效極爲顯著

發售本舖　大阪市東區南久太郎町　竹村製劑所

●各埠大藥房均有出售

紅白痢疾新藥

阿陀斯

主治症

紅白痢疾、上吐下瀉、霍亂虎疫、中暑暴泄、不服水土食物燒心、惡心吐酸、膨悶脹飽、積胃滯、氣積酒積心口疼痛、絞腸腹痛、乳兒綠便、各種疫痢、危險的夏季胃腸病

家々必須常備　人々所當常服　旅行不可忽缺　止瀉清腸聖藥

阿陀斯者、乃有特大無比吸着力之活性炭素。功能吸收殺滅有害細菌，防止腸內之腐敗、以及異常醱酵，調整腸胃之機能，促進腸管之消化，對於吐瀉霍亂等胃腸疾病。無不悉奏卓越神妙之偉功。既無傷腸害胃副作用。復沒妨礙消化流弊等。所以當此危險的夏季胃腸病流行之季節。此品『爲家々必須常備。人々所當常服、旅行』之不可忽缺的必携要藥也。

總發行所　大阪　株式會社藤澤友吉商店

奉天加茂町十五・大連市山縣通七・天津法租界三十三號路

母体的榮養可以判定胎兒的性格

爲獲美姿身健的嬰兒

榮養學泰斗佐伯博士曾說過各箇人的性格、和榮養很有密切的關係、所以對於榮養如加適當的調理則可造就音樂家型、數學家型、軍人型和其他各樣性格中任意一型的人物博士的這話、是一個理想是待明日的科學、始可解決的問題、但退一步、生產健美的嬰兒、那是現在不難的事情、原來孕婦的榮養有双重的目的、一方面是供給胎兒、另一方面是維持孕婦本身的健康便是、這双重榮養始終充足纔能獲得健美的嬰兒、

孕婦榮養不足胎兒也陷虛弱

但榮養的充足、於孕婦殊非易事、假使每頓飯有完美的榮養、然如內臟機能如有反常的地方、則所進的食品、不爲身體所吸收空空穿過腸胃而去、結果孕婦的榮養日見缺乏起來以至維持本身也有不能的地步、可是胎兒並不體諒母親的窘狀、無論如何也定要奪去他所需的養分而使母體越陷於衰弱之中凡孕婦的惡阻、浮腫、便秘等症狀、和全身衰弱蒼面黝膚等等都是因母體榮養不足所致、母體既然如是、則胎兒的榮養、自不免受不好的影響、生後也不能有美善的發育、幸而還有一種微生物名叫黑菲菌、孕婦如常用此物、母體胎兒均獲美善的榮養是醫界已有實驗證明的、

奉勸孕婦一試『佛克得』一法

德國『佛克得』教授把黑菲菌劑、投給多數孕婦、加以實驗結果、孕婦的惡阻便秘、衰弱等均見癒好、生理狀態大見改善、且所生嬰兒的體量還勝平均數出乳也甚豐富尋其原故黑菲菌體內、含有各種維他命以次鈣、燐、鐵奴克列英、肝糖素、且含有能夠挽救內臟諸器官機能增進吸收力的所謂活性酵素、所以如服用之、則不待特別滋補、從日常食品可以攝取充分的榮養、孕婦和胎兒的榮養滋滋日上在東亞創始的黑菲菌劑即爲『若素』、此藥因其効力特著、且無異味、所以是孕婦及產婦不可或離的家庭藥了、

母親雖有脚氣其乳也可以養嬰

對於乳兒脚氣的新學說

乳兒脚氣、是大概因母親的脚氣、或因代乳料養嬰兒養料缺乏維他命乙積而起的症狀、據統計所表示有這樣來源的脚氣實佔多半數、往時共通的觀念嬰兒患了乳兒脚氣、便要停止

母乳

因爲母乳內含有一種有毒成分、以致釀成乳兒脚氣、可是醫學昌明的今日、另有一個見解、漸爲一般所信仰之中了據此新的學說、大致謂、母乳裏頭並沒有那樣毒質、故母親雖有脚氣、然如能繼續適當的治療、則對於嬰兒可以照常哺乳、據日本京都帝國大學小兒科的發表、則所收容的沈重乳兒脚氣患者、就中百分之四十三的多數、是由完全無病的或患着輕症脚氣的母親所哺養的、又舉另一個饒有興味的實例而言、在尋席的時候、母親患着沈重脚氣乳兒的脚氣也是、沈重、這是一般人所公認的觀念、可是事實與之相反乃母親患着沈重脚氣的時候、其乳兒的脚氣却屬輕症、反之母親的脚氣輕症的時候共乳兒的脚氣却爲沈重等等事例、在在有所聞見、要之、脚氣患者的母乳對於乳兒脚氣影響所及、不甚那一面補充那乳汁內所缺成分的療法、日見盛行來着、至其方法因有各種各樣、可是今日所最賞揚的是『若素』服用法了、因爲這藥所含有的維他命乙量、在諸多生物藥中實佔第一位、加之含有那甲、丁、丙種等維他命、以及那助長消化、提高胃腸及諸內臟器官機能的酵素、所以用作脚氣藥、其效果特著遠勝於維他命單用的方法所以正在哺乳中的母親如自己服用這『若素』同時給嬰兒服用因其維他命乙種及諸多成分的綜合効果

母體

的榮養頓見充實、乳質大見

發行福民奬劵中彩號票

頭彩　壹萬圓(1)
29,624

附彩　得頭彩號數之前後號數　參百圓(2)
29,623
29,625

二彩　參千圓(1)
22,182

附彩　得二彩號數之前後號數　壹百圓(2)
22,181
22,183

二彩　壹千圓(1)
37,442

附彩　得三彩號數之前後號數　伍拾圓(2)
37,441
37,443

四彩　壹百圓(23)

628	25,702
4,665	26,791
7,121	28,676
10,229	31,607
16,582	36,818
16,777	36,974
18,723	37,976
19,470	38,253
	38,593
	39,508
	41,061
	42,643
	45,761
	48,951

五彩　五拾圓(48)

548	12,181	48,516
1,105	13,116	48,710
1,842	16,258	
	17,685	
	18,680	
	19,387	
	19,676	
	21,829	
	26,538	
	26,745	
	29,467	
	29,961	
	33,345	
	33,737	
	34,427	
	34,556	
	37,779	
	38,431	
	39,670	
	39,704	
	41,165	

六彩　拾圓(240)

			11,056	18,167	23,509	30,903	37,332	43,939	47,592
			11,086	18,250	23,920	31,071	37,599	43,941	47,998
			11,111	18,502	24,072	31,176	37,676	44,543	48,174
			11,307	18,673	24,153	31,443	37,734	44,733	48,419
			11,500	18,678	24,726	31,451	38,269	45,433	48,838
			11,634	18,767	24,732	31,612	38,569	45,716	49,210
			11,837	18,942	24,812	31,838	38,850	46,393	49,292
			12,085	19,095	24,878	31,916	38,934	46,443	49,699
			12,712	19,196	24,965	32,117	38,960	46,915	49,737
			12,942	19,215	24,990	32,263	39,007		
			12,990	19,559	25,342	32,606	39,176		
		6,933	13,452	19,651	25,451	32,618	39,697		
		7,180	13,589	19,890	25,945	32,992	39,742		
		7,600	13,76[illegible]	19,912	27,586	33,005	39,936		
		7,648	13,901	20,184	27,771	33,041	40,000		
		7,927	14,273	20,372	27,301	33,133	40,236		
		8,203	14,559	20,936	28,198	33,141	40,329		
852	3,081	8,244	14,670	20,956	28,240	33,150	40,466		
855	3,177	8,926	14,774	21,335	28,469	33,921	40,500		
937	3,531	8,988	15,083	21,356	28,507	35,075	41,124		
1,264	3,560	9,053	15,088	21,618	28,533	35,199	41,751		
1,309	3,786	9,321	15,484	21,871	28,563	35,667	41,996		
1,319	4,151	9,483	15,616	22,020	28,766	35,870	42,007		
1,707	4,307	9,628	15,840	22,113	29,174	35,87[illegible]	42,044		
1,782	4,312	9,739	15,897	22,152	29,424	36,200	42,084		
1,839	4,699	9,751	16,063	22,315	30,131	36,202	42,195		
1,977	4,780	9,758	16,483	22,608	30,187	36,432	42,873		
2,067	5,021	9,831	16,543	22,738	30,357	36,567	42,891		
2,082	5,077	9,909	16,679	22,753	30,638	36,716	43,055		
2,422	5,104	10,042	16,796	22,765	30,647	36,718	43,120		
2,630	5,215	10,062	17,050	22,875	30,660	36,899	43,320		
2,979	5,454	10,901	17,380	23,301	30,703	37,181	43,651		

七彩　五圓(600)

		2,038	4,289	6,524	8,692	11,533	14,471	16,804	20,311	23,159	26,412	29,252	32,537	34,596	38,876	41,403	43,809	45,827	48,626
		2,053	4,365	6,821	8,700	11,574	14,496	17,089	20,312	23,166	26,479	29,315	32,563	34,660	38,909	41,562	43,832	45,889	48,717
		2,148	4,452	6,834	8,744	11,655	14,500	17,332	20,490	23,247	26,647	29,608	32,592	34,677	38,926	41,576	43,852	45,968	48,896
		2,335	4,480	6,880	8,771	12,020	14,524	17,432	20,753	23,279	26,788	29,629	32,753	34,824	38,937	41,612	43,914	46,120	48,961
		2,373	4,604	6,886	8,781	12,068	14,593	17,447	20,766	23,327	26,800	29,649	32,754	34,872	39,146	41,636	43,925	46,235	49,031
		2,407	4,667	6,893	8,843	12,069	14,980	17,559	20,969	23,479	27,011	29,684	32,787	34,949	39,197	41,697	43,945	46,303	49,194
		2,483	4,674	6,894	8,882	12,081	15,183	17,683	20,984	23,537	27,038	30,047	32,829	34,958	39,198	41,816	43,966	46,305	49,240
		2,498	4,700	6,910	9,052	12,116	15,476	17,785	20,987	23,560	27,069	30,212	32,849	35,098	39,572	41,845	43,973	46,361	49,250
		2,536	4,705	6,929	9,068	12,210	15,526	17,806	20,988	23,571	27,074	30,371	32,975	35,477	39,575	42,121	44,068	46,474	49,271
		2,700	4,723	6,937	9,197	12,218	15,561	18,029	21,219	23,618	27,150	30,909	32,978	35,559	39,629	42,152	44,074	46,504	49,440
		2,729	4,756	6,967	9,380	12,299	15,599	18,739	21,227	23,670	27,403	30,927	32,985	35,626	39,631	42,267	44,099	46,548	49,469
		2,856	4,775	7,015	9,385	13,019	15,604	18,793	21,235	23,706	27,418	31,038	33,066	35,683	39,944	42,300	44,130	46,613	49,586
103	1,128	2,910	5,014	7,022	9,499	13,020	15,622	18,892	21,244	23,720	27,484	31,134	33,174	35,864	39,967	42,353	44,158	46,642	49,707
117	1,181	2,942	5,029	7,126	9,562	13,042	15,631	18,948	21,542	24,125	27,489	31,157	33,309	36,075	40,159	42,522	44,253	46,710	49,717
171	1,213	2,966	5,035	7,188	9,580	13,174	15,640	19,009	21,593	24,189	27,511	31,253	33,560	36,428	40,292	42,568	44,272	46,790	49,884
186	1,261	2,988	5,076	7,216	9,746	13,347	15,660	19,086	21,693	24,225	28,039	31,261	33,632	36,491	40,306	42,589	44,303	46,833	49,981
202	1,299	2,995	5,210	7,372	9,793	13,451	15,724	19,255	21,725	24,355	28,191	31,293	33,682	36,494	40,320	42,656	44,337	46,949	
359	1,355	3,008	5,285	7,432	9,861	13,502	15,838	19,297	21,876	24,584	28,215	31,447	33,732	36,550	40,334	42,753	44,353	46,961	
403	1,370	3,120	5,348	7,478	10,121	13,578	15,857	19,510	21,915	24,691	28,246	31,464	33,783	36,649	40,406	42,809	44,440	47,202	
415	1,468	3,186	5,352	7,608	10,201	13,871	16,072	19,650	21,925	25,021	28,264	31,620	34,042	36,690	40,417	42,897	44,711	47,237	
488	1,487	3,214	5,442	7,618	10,217	13,874	16,137	19,814	21,944	25,286	28,285	31,633	34,059	36,860	40,465	42,948	44,815	47,442	
637	1,534	3,247	5,688	7,623	10,239	13,908	16,159	19,839	22,038	25,303	28,385	31,638	34,084	37,073	40,611	42,952	44,818	47,474	
707	1,553	3,278	5,814	7,677	10,408	14,011	16,207	19,858	22,141	25,397	28,445	31,705	34,105	37,313	40,635	42,970	44,845	47,671	
747	1,573	3,842	5,858	7,749	10,584	14,068	16,214	20,029	22,198	25,685	28,453	31,742	34,137	37,517	40,692	43,100	44,871	47,702	
810	1,593	[illegible]	5,870	7,802	10,717	14,075	16,230	20,059	22,216	25,783	28,508	31,760	34,185	37,836	40,736	43,187	44,900	48,018	
833	1,663	3,970	5,884	7,891	10,730	14,105	16,272	20,079	22,397	25,787	26,573	31,798	34,278	37,932	40,787	43,259	44,984	48,042	
850	1,786	4,009	5,914	8,037	10,773	14,125	16,362	20,126	22,482	25,892	28,640	31,853	34,334	38,046	40,860	43,273	45,143	48,310	
061	1,813	4,104	5,979	8,297	10,943	14,248	16,446	20,139	22,569	25,961	28,750	31,929	34,410	38,055	40,970	43,280	45,217	48,395	
916	1,844	4,134	6,271	8,335	11,134	14,276	16,589	20,207	22,699	25,989	28,915	32,135	34,492	38,078	41,131	43,350	45,218	48,404	
1,037	1,858	4,148	6,299	8,444	11,223	14,278	16,693	20,275	22,730	26,197	28,922	32,201	34,517	38,254	41,220	43,471	45,350	48,449	
1,054	1,905	4,202	6,419	8,462	11,246	14,289	16,778	20,287	22,917	26,223	28,955	32,357	34,557	38,257	41,342	43,546	45,624	48,619	
1,058	1,937	4,216	6,422	8,592	11,487	14,444	16,803	20,305	23,026	26,375	28,970	32,500	34,575	38,735	41,367	43,551	45,777	48,625	

末彩　壹圓(4,999)
與頭彩末字相同者
4

福民奬劵代賣店
新京日本橋通三五番地　電話[三]二一五九番　金泰洋行
新京老松町三番地ノ一　電話[三]四〇六七番　松尾商店
新京祝町三丁目十七番地　電話[三]三六四四番　泰正號
新京特別市興安大路百廿號　電話[三]一九四二番　滿洲國官吏消費組合

仁丹牌潤質牙粉

殺菌　潔白　防腐

註冊商標　仁丹

根據新科學化驗精研製造最優美藥質牙粉
嚴厲精選原料，猶於每次嚴重的試驗數次。
在製造過程中，亦曾隨時化驗成份，
有殺菌，去穢，固齒之效果。質效俱全的……
唯一的藥質牙粉！

各地均有出售

化驗室之一部

總經理處　大連市濱町　日本賣藥株式會社仁丹部

止痛鎮靜止咳灵葯

鴉片濂洛英嗎啡麻藥中毒戒除

四巴諾露

各埠有名葯房分售

奉天小西關電車通
朝鮮商會出張所
電話(2)四〇四六

如何吸煙消遣

君如以吸煙爲消遣則所吸者不論是水旱煙紙煙或雪茄務宜注意吸入之烟不至引起咽喉口腔等處涎膜乾燥或疼痛等患韋廉士吸入止咳片最能防免此等不良影響而使君真能享受吸煙樂趣此藥片含在口中緩緩溶化即揮化一種芬芳爽適而具有偉大治療之氣體及藥精潤咽喉口腔之涎膜止激刺消炎腫使痛處告痊韋廉士吸入止咳片裝璜小巧極易與煙盒一同置入衣袋吸煙者固以爲便即不吸煙之人苟患咳嗽喉痛氣喘傷風氣管支炎用之亦一樣有益各藥房皆有出售或逕向上海江西路四五一號韋廉士醫生藥局函購一切信件可由奉天和記洋行轉上海韋廉士醫生藥局

非洲的狒狒
有團體行動 能撫育兒童

在非洲、假如從樹木蔭深的山谷間經過時、常可以聽到一陣陣『喔夫！』『喔夫！』的叫聲、隨着這種叫聲、四面八方不斷地起迴響膽小一點的人、驟然地聽見了、免不了要打顫想仔細找一下是什麼東西在那裏喊叫、就很難得能有結果、因爲山上太陽光照得耀眼、那些狡滑的狒狒、又隱藏在枝葉極密的樹林深處、要眞見牠的確是很不容易的、

『喔夫！』又是一聲叫、啊牠出現了那灰髮蓬鬆、在樹上跳來跳去眼睛不停地望着人的、不就是狒狒麼『喔夫！』牠又在叫了、叫聲才停止、不知從那裏忽然又跳出六七隻來、把手中的雜草細枝丟在一邊只是凝視著下面突然闖入牠們巢穴中去的蔘生人的面、表示着驚異、不一會兒、大批的狒狒都躍出來了、幾百隻眼睛釘住他、監視他的行動、

穿越叢林、到那最深的山谷中去、雖然在非洲[一]狒地帶住居了二十年、自命爲熟悉此中情形的我、然而見了牠們這種景象、也難免不無惴惴、經驗告訴我、切不可得罪山上的大猴子、牠們四脚力量十足、腦子又像人那樣聰明假如來、便是一大隊、得罪了却眞不得了、

我曾經遠遠地看見過大隊狒狒的團體行動、前進、停止、轉身、一唯牠們領袖的命是聽、因此我想、如果牠們一齊進攻、即使是帶槍械的單身男子也決計不是牠們的對手、

我遇見了狒狒隊伍、總是不去理會牠們的時候多我自己只管走我的路線獵我的野獸、讓牠們去幹牠們的惟有在牠們侵犯到我屋跟前的時候我才不得已的和牠們來一手、比方牠們下山來竊取農作物、被我撞着了、多少總要給一點『顏色』與牠們看、當每年玉蜀黍成熟時期、被附近山上的狒狒知道了、便會成羣結隊的跑來、甚至遠處山上的也被吸引了來、但是因爲有帶武器的土人輪流守望着所以牠們只好站得遠遠的伺隙而動了

偷我玉蜀黍的狒狒羣、被我雇用的土人守望隊追趕、雖然馬上會一溜烟逃回山上去躲起來、可是到了牠們的勢力範圍以內、假如我着了、牠們那副傲慢嫉視我們人類的態度還是照樣地拿出來惟有劈劈拍拍的鎗聲、把牠們打死了幾頭、牠們才逃之夭夭逃的時候小的和雌的在前面走、大的和雄的在後面保護同時牠們狂呼亂叫的聲音、簡直震耳欲聾有尖厲哀鳴的小狒聲、也有粗暴怒吼的老狒聲、

我遇到過一頭最大的狒狒、在極近處把牠一鎗擊中、當時我和我那土人的頭目、正在爬山追逐偷竊玉蜀黍的一群、先是我開鎗打傷了一頭雌狒、隨我去的那土人正想上前去用他手中的刺鎗結果牠、給不防備背後會有敵寇來犯、也許是因爲逃命的一羣聲音太大了、他沒有聽見俄然噗冬一聲、從山崖上跳下了一隻大狒狒、雙目炯炯、張牙舞爪、狂呼怒號、向着土人撲去、我一見即喊那土人快躲避、所以才保全了性命、後來終於被我一彈打中了胸脯、阻住了牠的去路、牠一聲長嘯、兩手高擧、和我只差一間地滾下山去了、迨觸及樹幹早已畢命、【未完】

前夜來、秋雨裏送來了秋的寒意、國都市中、到處的秋雨瀟瀟、無處不是秋雨後的涼意、人人都這樣說『一陣秋風一陣寒』、立秋後的秋風秋雨、總要是惹人感到十足的秋意、秋的野餐中、在國都的各公園、以及南新京、寬城子一帶有着濃厚郊原的野味、這樣的地方、總是不時有三三五五聚餐的人士、給秋意又增添了餘韻前夜的一陣風雨、寒暑表較前低降了五度、郊原的野草開花、被秋雨秋風摧枯了草莖的嬌絲、打落了失去鮮艷的花瓣、秋聲中花草見了凋零、

【寫眞】爲國都近郊秋雨後之向日葵

國都秋雨後 涼意頻添
一陣秋風一陣寒

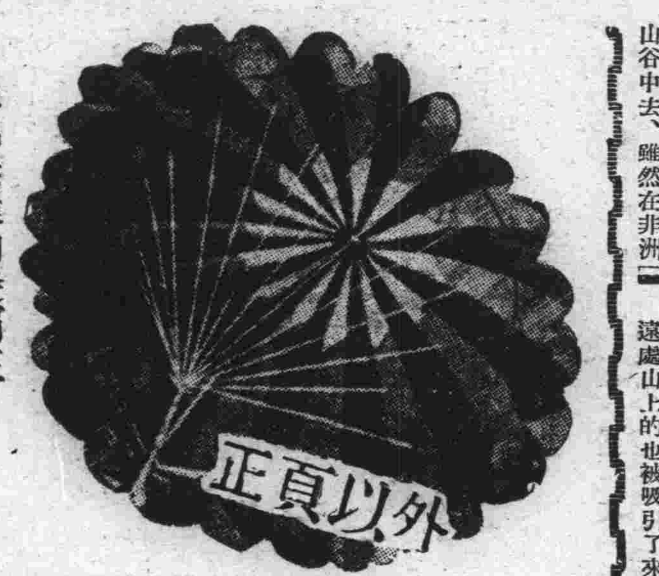

恨地無鐶的楚霸王
長臂飄灑文質彬彬

一年來在湖北宿遷縣早就聽說項羽故里在南門外因爲沒指引我去拜訪的人所以遲遲到現在、才自己鼓着勇氣、沿途問着當地的百姓們、到了那里瞻仰了一下、

剛出去南關子門、就看見那座『項里橋』了！二十二年建的、問街上的人『項羽故里在那兒？』他們准回答的是『項王故里在南邊不很遠』他們只知道兒是項王故里『項羽』二字似乎不甚了解、行約三里許項王故里就到了、

現在在這里、設了個小學校、走進校門、右手是新建的『英風閣』我去時、閣內外擺滿了菊花、正值三秋、菊花怒放！有一個老道士、正在那里採菊、不知他也有『悠然見南山的胸襟否？老道士告訴我這里原名爲『梧桐巷』他還引我到了北院看了看那個『項羽故里』四個大字的碑碑爲康熙癸酉年建、因建碑的人名太多不好記了、項王廟、是在南關子門里、從前大概是祠、現在改成了廟、臨回來時、繞了個灣、兼着瞻仰了一下項羽與虞姬的塑容、虞姬不用說、當然是個美人胎子了、可是項羽、也不似『霸王別姬』上描寫的那一付惡像、看來長臂飄灑文質、彬的像個書生、有一個『項王廟小學校』設在這里、廟內除香案以外地盤都被學生們的書桌椅子等類佔去了、在虞姬廟裏、牆壁上雖都是些標話格言、然而項羽廟中仍是有琳琅滿眼的詩聯掛滿了牆壁、

謊言裁判機

科學之用眞大、現在司法界亦利用科學化機械化的裁判！犯罪的人最愛謊言、法官除掉用心理學的試探和其他的事實證明外、就沒有較好的方法、獲其究竟、最近美國芝加哥有名懷德門者發明一種謊言裁判的儀器、如右圖、施之於罪犯、可以獲得六項測驗的結果、凡在法官一面問話、犯人一回答、當時受審者的生理作用與平常絕不相同、能立刻感應到攝影術的感光紙上而顯其形跡、那六種測驗是(一)血壓、(二)呼吸、(三)脈搏、(四)出汗、(五)認言、(六)手之震動、均得一一的纖屑無遺製成儀器上的統計、犯罪與否、立能判別、六項測驗之中、以出汗一種最爲靈驗、蓋偶發謊言不因不由的神經感動而突然發汗、其餘各項小小的震動刺激、那感影紙上早已毫不客氣和鐵面無情的『登記存卷』的了、如果然是冤枉的、那儀器也一定能盡其解護之責、決不使無罪者『冤沉海底』的、

東方農祖
神農氏的陵殿

農祖炎帝神農氏之陵殿在湖南茶陵縣耍鄉之鹿原坡因年久失修陵園盡爲茂草殿宇傾頹頹垣、此歷史上之偉大古蹟荒蕪湮沒、爲時已久、玆將陵殿全貌、介紹如次、

史載炎帝神農之陵在長沙之茶鄉、俗稱天子墳、此茶陵縣命名之所由來也、自宋太宗置守陵五戶、嚴禁樵採畜牧、故環陵數里許、古木森森、濃陰蔽日迄今年月遠、以致陵碑墜地、破壞不堪、

該殿建立宋乾德五年、在陵寢之下、地較低平、但嘉靖三年及淸康熙、乾隆、雍正、嘉慶、道光年間、均奉旨勤支國帑遴照古式、分次修葺、前三門平列、中爲午門左右爲戟門、門內有丹墀、兩旁爲廊歷代祭碑在焉、中爲行禮亭上爲正殿、百餘年來未能復修、

該亭位天使館之端、相傳炎帝嚐藥於此、傍植木犀數株芬馥異常、爲淸道光七年知縣沈道寬重修、並隸書『味草遺蹤』四大使勒碑亭內今已成爲長林宇草矣、

洗藥池又名天池在天豐館後端、與味草亭相接近周圍可半畝許、而有積水久雨不盈、久旱不涸風景天成、事亦奇異、

鹿原坡又名鹿原洞、舊志云、昔有人覓牛經過此間、下見洞中空濶、不敢深入、邀詣人諦視其處、祇古石嶙洞而已、相傳有鹿原坡三大字、爲衡州知府黃岳牧題、今者荊棘叢生、已模糊不可辨矣、

龍腦石該處風景奇絕在該廟之左、水之濱、初志云、岸畔偃伏狀若龍首、崖石嵯峨、如龍之爪然、故土人又稱爲龍爪昔人所謂臨溪怪石者是也、

飛香亭在天使館之右宋初遣使致祭時、一葉飛墜、滿殿皆香、後人故識之名曰『飛香亭』久廢矣、道光七年知縣沈道寬重建、親書『飛香舊蹟』四隸字、勒碑亭內、現已傾圮不堪

奉聖寺在陵寢之右、舊名陵寢寺、係明嘉靖戊里人所建、原備持僧居住、以待洒掃之役、現今毀敗不堪、僅有僧人一二、看護香燈、然佛像已模糊不辨、

大使館名天使行臺距陵北數十丈平列三所中爲主祭欽差館左右爲陪祭隨員館即淸制衡州府知府、縣知縣所居之地鼎革後、祀典寢衰、康樂鄉士辦學於玆、名曰康樂學校、然房屋大都毀敗、

時祭館該館以時祭爲名者、係指守土官於春秋按時臨祭之謂也、在奉聖寺之右、雍正時知縣張浚建而復圮道光間知縣俞昌會重建廳堂、配房俱備、爲禮生及執事齋宿之所、今已杳無蹤跡、

宰牲亭在天使館之左大祀時祀供宰牲於此、在前代時、頻圮頻修、今又淪爲荒烟蔓草矣、

詠豐台地在陵寢之南左峙東雲秋峯也、俯瞰則楊錢洲也、爲邑紳前任江書玉山縣縣丞羅鋼章於道光七年所建、其時民無旱乾水溢、足衣豐食、故近聖人居者、咸欣欣然歌詠豐年以誌喜、因建斯台、命名詠豐、知縣沈道寬爲西詠豐臺三字泐於上、以示不忘、然以名勝之地、今竟淪爲荒邱、吁、可概已

MTCY 今日廣播

朝

六、三〇國歌建國體操唱片
七、〇〇格言先哲故事
七、二〇中等日語講座
七、四五對學校建國體操
八、〇〇氣象通報、唱片
八、一〇對學校講話
一〇、五〇經濟市況
一一、五〇舊劇＝唱片＝
一一、五九時報
〇、〇一舊劇—唱片—

晝

一、〇〇大鼓—唱片—
一、一〇經濟市況
一、二〇新聞
一、三五淸唱（哈爾濱）
四、三〇新聞、氣象通報
四、四五經濟市況
五、三〇英語新聞
五、四〇新聞
六、〇〇兒童時間

夜

六、二〇兒童新聞
六、二五明日大事記
六、三〇奉天的時間（奉天）
六、五〇初等日本語講座
七、一五政府公報、市況
七、三〇俄國語時間（哈
七、四〇滿洲、華北交換放送
八、一〇舊劇（哈爾濱）
九、二九時報
九、三一新聞、氣象通報
一〇、〇〇評詞
一〇、三〇講演 民生部社會司長馮廣民
一一、〇〇新聞與唱片
一一、三〇時事解說 黨庠剛
一二、〇〇新聞與唱片

各種收音機　東京無線　電3四九二〇・五三八九

明星牌玻璃磚時計
爲文字格欵樣之高級點綴品
◎式樣美觀◎價錢經濟◎
◎機標精良◎走時準確◎

每只國幣二圓二角
外埠函售◎信用責任
每只外加寄費三角

●函售細目● 如承函售、自必精選、妥愼裝箱、決不損壞、並贈優待券管保免費整理、
●貨欵辦法● 或用郵政轉帳（轉帳號碼新京八一五）或託郵局及銀行匯兌或以印花稅紙及郵票代價皆可

愼昌鐘錶行啓
地址新京大馬路 郵政轉帳・新京八一五

青年救星 肺癆病吐血急効藥

此藥專治靑年肺病三期以內久嗽成勞大口吐血痰中代血五勞七傷肺癰肺痿肺管炎肋膜炎以及老幼四季咳嗽痰喘春秋犯病屢服普通醫藥無効者速購此藥輕者一二料重者三四料准可醫愈永不再犯詳細說明在本街代理店領取

各代理
◆吉林五洲藥房◆濱江道外桃花巷震興源◆開原新磁號◆海城宏升樓◆遼陽華勝和◆營口豐利藥房◆安東大生東◆洮南永和堂◆拜泉吉慶升◆肇東同德福◆寗門華西藥房◆双城義昌德◆公主嶺三合德◆北鎭立發號◆西豐厚記絲房◆海倫久逢長◆綏化德衞恒◆黑河大同藥房◆泰來同和興◆范家屯福慶長◆克山吉慶昇◆錦洲同盛居◆呼蘭永德堂◆盤石福陞魁◆朝陽鎭恒興厚◆山城鎭慶豐厚◆西安永記號◆清原泰和長◆大連華西藥房◆鞍山聚豐厚鳳城振豐泉◆、本溪祥豫昌

新京代理 五洲藥房
奉天大西關月窗胡同 濱江南崗義州街五號 精業堂藥房總行

人人可買 家庭必備
消愁解悶增進人生幸福之 唱機 唱片

新京六馬路北首路東 福華唱機行謹啓
本行專門經售新式精美唱機代理高亭蓓開新月、長城、勝利百代、寶利榮利、國樂寶塔、麗歌、國樂新出各片俱全歡迎諸君駕臨敝行隨便試聽參觀爲幸
唱機由十元起碼 唱片由一元起碼

大德不動產股份有限公司
營業種類
一、國都建設區域內據補償法之貸欵
一、土地及建築房屋之貸欵
一、土地建築物買賣之介紹
一、土地建築物受託管理
一、土地建築物評價鑑定設計
一、代理火險業務
新京大同大街 大德不動產股份有限公司
貸付係（二）八八二、七二四
管理係（二）八八一、六四二
分公司出張所 哈爾濱道外北三道街路東八號 奉天城內東華門外道

奉天省公署化驗 瀋陽警察廳註册
婦科至寶 調經活絡丸
此婦科良藥『調經活絡丸』發明已久由經驗所得悉心研究用高上實料配製成丸行銷各地久蒙各界所贊賞並稱婦科至寶也
主治 經血不調 子宮寒冷 白帶過多 腰腿疼痛 血色不正 久不生育 心忙心跳 夜間發燒 產後腹痛 惡露不淨 飲食少進 面黃肌瘦 各症
◎藥價每盒六角 每打六元
總銷處 奉天大西邊門外南二經路警所西二十六號 張三多堂啓

補腎扶陽 黑色大補丸 奉天省署化驗瀋陽警察廳註册
補腎固精之黑色大補丸係有名 朱大醫生研究有年配製各藥性不燥而生精補血健腦强筋壯骨 誠爲扶陽固精之無上佳品也
主治 房勞過度 先天不足 後天虧損 手淫滑精 腎虛體弱 夜夢遺精 腎子寒冷 腰腿酸痛 四肢無力 飲食減少 形容枯瘦 白濁淋漓 一切腎病
◎藥價每盒六角 每打六元（外埠函購一打以上者免收郵費以示優待）
總銷處 奉天大西邊門外南二經路警所西二十六號 張三多堂啓

專治遺精 唯一良藥
精鎖
遺精病最耗人的精血雖健康人患之不久亦現氣血虧弱狀態若不從心調治極易轉成虛癆重症精鎖是專治此病的妙藥功能强身保腎鎖陽固精平腦寧神鎭靜無論有夢遺精無夢遺精白濁滑精尿後流精是維護元陽延年益壽之靈藥
寶康藥行

嗎啡・鴉片
海洛英中毒的SOS
危險！海難！
人生航路的救急信號

難症中之難症
嗎啡中毒
斷癮良藥
福嗎哪兒
獨特偉効！

福嗎哪兒之特徵
一、効力迅速准確如神、即依本劑之解毒療法、則凡戒煙、戒毒、戒針或減用毒物等時所不免而起之腹痛下痢神經障害、及其他種々隨伴症狀絕不發生、且不起可厭之副作用
二、向有一般解毒療法、對其禁斷症狀即欠伸、惡寒、冷汗、流淚、胸內苦悶等、須有非常之耐力。惟依「福嗎哪兒」之治療法、則毫無上記可厭之痛苦、每在爽快最自然裡可臻勿藥解脫中毒之境。
三、本劑對於由中毒而來之失眠、腸胃障害、神經衰弱、食慾不進、憔悴等症、發揮効力極爲迅速且准確、祇用本劑一—二筒即可解消上記諸症、故能恢復氣力、亢進食慾、增進營養及健康。

適應症
鴉片、嗎啡、古坯茵、海洛英、古加茵等及其他同類痲藥之中毒

戒斷鴉片煙癮
最新發明靈藥
福嗎哪兒

（贈送文献）
製造處 順天堂醫化學研究所
總發行處 田邊五兵衛商店

吉林專刊

李銘書題

第二〇五號

吉林支社　吉林市北大街一七二號　電話三二一八番

實廳獎勵增植水稻 招開品評大會

對於優良品酌給賞狀賞品

吉林省管下各縣、適於耕種水田之地甚多、近年耕種者較前大爲激增、出產之稻子已與大豆高粱等、同佔重要之位置矣、並以現在農村之經濟及水稻之現勢而論、實有改良增殖之必要、吉林省公署實業廳有鑑及此、依據開發產業五個年計劃增產爲主點、努力於農事改良、並澈底普及改善之思想起見、故特實施獎勵水稻增殖辦法、首先特在永吉額穆敦化舒蘭磐石等五縣、舉行水稻品評會、對於優良品酌給賞狀或賞品、以資提倡而作獎勵、自省縣聯絡下、已在準備進行中云、

秋氣宜人之 體育週間

教育館分地舉行

時値仲秋、涼風送爽、正保健兒用武之好時節、按年行事之體育週間又至舉行之期、吉林省立民衆教育館、爲提倡體育並使一般市民明瞭該週間之重要起見、故於月之十五日起、按左列要領行事、以資提倡之云、

週間行事、

九月十五日、張貼標語散佈傳單、

地址—吉林市內通衢及各縣城、

十五日午后七時至八時講演會、

地址—本館運動場、

十六日下午一時起、市民身體檢查、

地址—後魚行民衆講演所、

十七日上午十時至下午三時市民身體檢查、

地址—河南街閱報室、

十七午後一時至三時、講演會、

地址—西大街道德會、

十八日午後一時起、小學生乒乓球比賽會、

地址—後魚行民衆講演所

十九日午前十時至午後三時止、體育衛生資料展覽會、

地址—省立圖書館(通天街)

二十日午後一時至四時止、市民運動會、

地址—民衆運動場、

二十一日午後一時至二時止講演會、

地址—三道碼頭道德會分會及岔路口道德會分會、

二十一日午後六時至九時止講演會及映畫會、

地址—民衆運動場

中秋節鮮貨暢銷 青菜商大行活動

光陰似箭、日月如矢、轉瞬之間、中秋佳節又來臨矣、因而鮮貨商非常忙碌、爲籌備中秋節之應食品、如河南街之和記、同德勝、順記、永興發等鮮貨商、運到大批梨桃各種水菓品鮮貨發賣、次則素以鮮菓市見稱之草市街、路旁鮮貨羅列堆積如山、至其價格平衡、與前尙無如何差別、節下漲價與否、須觀銷路如何、現難預料云、

又訊、近以秋節關係、故各地需用大量青菜、因之外運出口數較前激增、近日牛馬行、大東門、西關馬神廟等各菜市、所有之青菜、完全由青菜賣商購買運赴外城如地豆、茄子、芹菜、大葱青椒等、共價格較上週暴漲一倍有奇、每日裝往新京、敦化、蛟河、奉吉線等各地不下四五火車之多云、

汽車另闢幹線

行駛全市便利殊多

吉林汽車股份有限公司、向爲本市唯一之交通機關、由官府監督之下、辦理尙稱得法、營業及利用率漸入正規、而現在駛行之市內綫、雖屬繁華之中心、但車馬輻輳、交通往來過雜、實感諸多不便、鑑及新築之江堤馬路、今秋即全竣工、以俟該路完成、即擬另闢新行車綫、現已向所管機關呈請立案中茲將新計劃行車路綫、略述於左、

A、吉林驛起經領事館西計入城內—糧米行—草市街—北大街—德勝門—北山終爲城內綫、

【寫眞】護岸江堤建竣之欄干與美化作業

B、吉林驛起經領事館直南行—南大馬路—東萊門

江堤大馬路—省署前—江沿街—臨江門—西關爲終點、是爲西關綫、C、與西關綫相銜接—市民保健館—溫德河子—紅旗屯等地經由—直至水力發電建設工事現場之小豐滿方面、是爲市外遊覽綫同時又計劃與以上併行者擬在江上添設遊覽船、至於赴小豐滿水電之一綫、將來之發展、尤堪期待、現已進行辦理呈請許可、一旦實現、本市交通必感便利云、

吉鐵移吉二年 舉行紀念慶祝

吉林鐵路局、由新京遷移至本埠、截至本月十五日、恰逢開設吉局二週年、查該局負有開發我國東部產業及資源之重任、自移轉迄今、爲日雖淺、而成績則非常優越、今爲紀念二週、於此非常時局之下、特舉行莊重嚴肅之慶祝行事、當是日午前八時三十分、全體集合於樓頂平臺上、首行揭揚國旗及社旗、次由局長及副局長訓示勉以克服時艱努力奉公、再又舉行守備鐵路並開拓新線不幸中途殉職之人員慰靈祭爲聖業而殉命、名垂不朽、紀念儀式至十時方行告終云

今日淨水場 舉行竣工式

吉林市公署水道科、近來積極加以整頓、如自來水管之裝設、上水道之改良等、業已屢次載於本報、並於去年因澱濾池不良關係、致市內飲水混濁不清、當時頗有非難之聲浪、是以當局有鑒及此、特於去年秋季、投鉅資從新加以改善、此項改良工程、於最近已然完竣、定於十七日在西關自來水淨水場舉行竣工式、招待各界前往參加云、

繁榮都市策中 北山下 娛樂地

建設期正考慮中

繁榮吉市策中之懸案內吉林新歡樂地之施設順應都市計畫種種已在考究中、其候補地、大體決定北山下、以今秋治外法權撤廢實施爲機會、一齊開始辦理請願書、對許可範圍以現在之怡春里六緯路之遊戲場爲標準關於建設期正在考慮中、

地整吉局移完 開始點驗地照

地籍整理局吉林支局、原在財神廟胡同、協和會前樓上辦公、今因年久失修、實有坍塌之虞、故繼協和會之後、該支局亦遷移於二道碼頭前 吉林日報 舊址辦公、現已搬移竣事、如有關於土地事務者、可至該局新址接洽云、

又訊地籍整理局永吉支局依照土地整理法則之規定、按照實施步驟、永吉二區銅匠溝甲現場踏查完了、已至驗看部照之期、由九月十六日起至二十二日之七日間、各地主等、應持足以整明所有權之文件至場、聽候點驗云、

市謀滿日職員聯歡 開職員運動會

廿六日舊砲兵營舉行

吉林市公署教育股、以全市小學校教職員、共約一百六十餘名、爲使其體育向上並指導運動之競技、同時又爲圖謀增進全體教職員間互相之親睦、而鞏固其團結力故定於九月二十六日午前九時、在德勝門外運動場、開全市小學校教職員運動大會推舉白市長任大會會長菊地副市長任副會長、至於各科長、其他各人員等均參加斯會、運動項目、分男女兩組不下三十餘種、將來必有一番盛況、目下正行籌備中云

農產物交易場 決定從緩設置

吉林省公署省長官房、惟關於應由縣方農事合作社、經營之農產物交易場之設置應先考慮從來農產物之上市經路、農民之習慣、及其他現地之經濟情況、並選定無礙交易之場所、而後設置者自不待言、但是對於單獨設置一節、本年度用人員及經費等關係、決定從緩辦理、暫先附設於檢查所、或農業倉庫內、即較爲適當、故現下各縣、已於檢查所及營業倉庫之內、從事選定設置場所、並對於基地面積之核定應加以愼安之考慮、均已積極進行、藉免貽誤云、

銀汽車不愼肇禍 王船夫竟被撞傷

王光啓者係永吉縣八區人現年四十歲、以行船爲生往返於吉樺間、專事載運糧石或枝柴、日前來吉停泊於木稅下坎、在日前午前十時二十分許、爲赴城內辦事行至翠花胡同永吉工廠門前、吉林汽車公司所有第六號乘合自動車、由背後駛來、司機人金學文一時不愼、竟將王某撞倒、車輪由右脚面上軋過、伏地難起、鮮血淋漓、當經同伴報告翠花胡同派出所、警官蒞場檢視結果、認係司機人過失之所致、一面將傷者運赴東洋醫院、司機則帶入派出所、公司人亦趕到、承認擔負治療費、聞傷未及要害、兩週即可痊癒、此爲近二月來、最初之交通事故云、

西遊記

【343】

第九十五回　假合形骸擒玉兎　眞陰歸正會靈元

廖經世畫

行者上前揪著八戒。打了兩掌罵道。你這個村潑獃子此是甚麼去處。敢動淫心。八戒道。拉閑散悶要子而已那太陰君即命轉仙幢與衆姮娥收回玉兎。徑上月宮而去。行者把八戒揪落塵埃。這國王在殿上謝了行者。又向前問道。多感神聖大法力。捉了假公主眞公主。卻在何處也。行者道。你那眞公主。也不是凡胎。就是月宮裏素娥仙子。因二十年前他將玉兎打了一掌。就思凡下界。那玉兎兒懷恨前讐。所以于舊年偷走下來。把素娥拋荒野。他却變形哄你。這段因果。是太陰君親口纔與我說的。今日既去其假者。明日請御駕去尋其眞者。國王聞說。止不住腮邊流淚道。孩兒我自幼登基。雖城門也不曾出去。卻教我那裏去尋你也。行者笑道。不必煩惱你公主現在給孤布金寺裏。今且各散。到天明我還你個眞公主便了。衆官拜伏奏道我王且心寬。這幾位神僧。乃騰雲駕霧之佛。必知未來過去之因由。明日煩神僧同去一尋。便知端的。國王依言。即請至留春亭擺齋安歇正是那

銅壺玉漏月華明。金鐸叮噹風送聲。杜宇正啼春去半。落花無語近三更。

這一夜國王退了妖氣。陡長精神。至五更三點。復出臨朝朝畢。命請唐僧四衆長老。隨至朝上行禮。大聖三人一同打個問訊。國王欠身道。昨所云公主孩兒。敢煩神僧一同尋救。長老即將布金寺女子粧風之事。細說一遍。國王聽說。放聲大哭。早驚動三宮六院都來。問及前因。無一人不悲痛者。良久。國王便問布金寺離城多遠。三藏道。只有六十里路國王遂傳旨著東西二宮守殿太師衛國。朕同正宮皇后帥多官神僧。赴布金寺取公主也。當時擺一行出朝。行者就跳在空中。把腰一扭。先到了寺裏。衆僧慌忙跪接道老爺去時。與衆步行。今日何從天上下來。行者笑道。你那老師在于何處。快叫他來。排設香案。接駕天竺國王。皇后多官與我師父。都來了。衆僧不解其意。即請出那老僧。老僧見了行者。倒身下拜道。老爺。公主之事如何。行者把上項事備陳了一遍。那老僧又磕頭拜謝。行者攙起道且莫拜。快安排接駕。衆僧纔知後房裏鎖的是個女子。一個個驚驚喜喜。便都去擺香案。穿袈裟撞起鐘鼓等。不多時。王駕早到于山門之外。只見那些衆僧齊齊整整。俯伏迎拜又見行者立在中間。國王道神僧何先到此。行者笑道。老孫把腰略扭扭兒就到了。你們怎麼就走了這半日。隨後唐僧等俱到。即引駕到于那後面房邊。那公主還粧風亂說哩。老僧跪指道。此房內就是舊年風吹來的公主娘娘即忙打開鎖。開了門。國王與皇后。見了公主形容認得近前一把摟抱道。我的受苦的兒阿。你怎麼遭這等折磨在此受罪。眞是父母子女相逢。比他人不同。三人抱頭大哭。哭了一會。敘畢離情即令取香湯與公主沐浴更衣上輦回國。行者又對國王拱手道。老孫還有一事。奉聞國王答禮道。神僧有何分付行者道。他這山名爲百腳山近來說有蜈蚣成精。黑夜傷人。往來行旅。甚爲不便。我思蜈蚣惟雞可以降伏。可以選絕大雄雞千隻。撒放山中。除此毒蟲。就將此山名改換。改換賜文一道勅封。只當謝此僧供養公主之恩也國王甚喜領諾。隨差官進城取雞。又改山名爲寶華山。仍著工部辦料重修賜與封號喚做勅建寶華山給孤布金寺。把那老僧封爲報國僧官。永遠世襲。賜俸米三十六石。衆僧謝了恩。送駕回宮。

最新刊

對譯詳註 日本童話集

前南滿中學堂堂長 旅順中學校校長 飯河道雄先生近著

待望之日語留聲片叢書已出!! 定價參角 郵費四分 四六判一四四頁

本書之特長

▲本書是將在日本認爲最爲膾炙人口的日本固有的童話收集起來譯成漢文,更加以註解的。

▲凡一國之童話,不但象徵着該國國民的精神,而且因其言語皆爲極通俗的,故如用以作俗語研究的資料,誠爲不可或缺的東西。

▲本書之童話。全部灌有哥倫比亞唱機公司之機片。灌音,因爲是在東京文理科大學教授神保格氏指導之下,並且用的是能發東京的標準音的兒童的關係,故欲學習日語的發音,相信這是最好不過的伴侶。

▲本書的假名用法是採用正式的「歷史的假名用法」的。

▲爲謀讀者理解起見,揷入很多的繪畫。

◇內容目次◇

第一 瘤取り(一)　第二 瘤取り(二)　第三 花咲爺(一)　第四 花咲爺(二)　第五 桃太郎(一)　第六 桃太郎(二)　第七 曾我兄弟　第八 浦島太郎　第九 猿蟹合戰(一)　第十 猿蟹合戰(二)　第十一 扇の的　第十二 白兎　第十三 舌切雀　第十四 養老　第十五 大蛇退治　第十六 玉とり(一)　第十七 玉とり(二)　第十八 天岩戸(一)　第十九 天岩戸(二)

最新刊

對譯詳註 伊索寓言

最適最高之課外讀物 定價貳角五分 郵費四分 四六判一一二頁

本書之特長

▲本書係選集伊索寓言中最爲膾炙人口者而譯之爲漢文,更加以註解者。

▲伊索寓言富於興味,與教訓及諷刺,此世界各國人士之所以愛讀者也。將其因素更利用之於日語研究,相信其爲計之得者也。

▲本書之假名用法,係採用正式的「歷史的假名用法」,在本書內各處揷入繪畫,以獻讀者之便利。

—內容目次—

第一 白イ豚　第二 二匹ノ山羊　第三 醫者ト象　第四 黄金ノ卵　第五 烏ノ智慧　第六 虎ト狐　第七 小鳥ノ夢　第八 不思議ナ饅頭　第九 小鳥ト猫　第十 癇者ノ驢馬　第十一 水中ノ玉(一)　第十二 水中ノ玉(二)　第十三 人の口　第十四 鹿の水かゞみ　第十五 犬と蟹　第十六 青い塔　第十七 驢馬ノ新　第十八 金の斧　第十九 風の神　第二十 慾ノ深イ犬　第二十一 蛙ノ慾張リ　第二十二 狐ト葡萄　第二十三 日ト風　第二十四 熊の囁き　第二十五 黄金の鼠　第二十六 猿と小羊　第二十七 百姓と飼犬　第二十八 驢馬ト雞ト獅子　第二十九 鼠ノ智

最新刊

對譯詳註 尋常小學 國語讀本

日語留聲片叢書 卷一·卷二·卷三同時出版!!

定價卷一〔貳角〕卷二〔貳角五分〕卷三〔貳角八分〕郵費各四分

本書之特長

▲本書,是將日本文部省所編纂的尋常小學國語讀本全十二卷譯成漢文,更加以註解的。

▲該國語讀本,因爲是日本國政府以統一全國的國語目的而編纂的,故該讀本中的國語是日本的標準語。而且該讀本,因爲載有爲日本國民所必須領悟的國民精神與必須熟知的國民的常識,故相信外國人當研究日本的國情時,是不可不先對該讀本加以研究的。

▲鑑於如上所說的本書之使命,故本書的註解,對於日本的風俗或習慣等之說明,極爲注意。

▲本書的假名用法仍從該讀本原用的「歷史的假名用法」。但爲既已依據「表音的假名用法」而學習的人士之便利計,於第一卷則特在歷史的假名之傍更併注以表音的假名。

▲該讀本已由哥倫比亞唱機公司,由卷一至卷十二全部灌爲機片。灌音,因爲是東京文理科大學教授神保格氏担當指導的責任,而用的是能發東京的標準音的兒童的關係,故相信如研究日本語的發音,恐無過於此者。

漢字索引 日語華譯大辭典 定價壹圓壹角 郵費壹角貳分

中國現代小品散文集 定價七角 郵費六分

岩澤巖先生著 對譯 日本語與其特質 定價八角 郵費四分

發行所〔奉天南滿地十一緯路〕〔振替(轉賬)奉天七〇六番〕東方印書館

奉贈圖書目錄

代售處 全滿各地書局

注意

民新攝影社

一九三七時代化的照像館!!!

設有寬大的攝影場!和流線型的製景內容相映富麗瑝瑝!且有巧妙的技術

不日開幕◉特此敬告

地址—新京大馬路五馬路口南 順德商場對過 大華表店樓上 電話【二】二九九四番

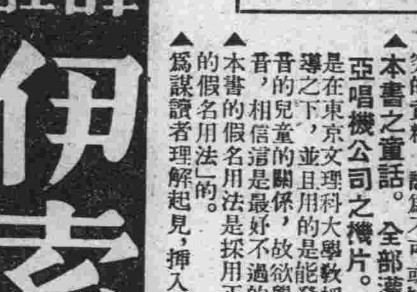

因爲 時代 優良 經濟

三塔牌化粧品

總批發 奉天柏內洋行

剷除遺精病魔 恢復腎臟健康

遺精聖藥

夫遺精之病 人人皆有 不過分輕重之別 輕者尙能勉强辦公求學 重則頭暈目眩 項强背痛 週身無力 飲食減少記憶力薄弱 精神恍惚 夫婦反目 缺乏子嗣 以及夭亡 查得病之原因 非腎虧而遺精 因遺精而腎虧 遺精之病 不外以下數種 凡男子 至十六歲成丁之時 性慾發動 或偶犯手淫 或看淫情小說 或早婚 或戀愛 房事過度 或服春藥 以致攝護腺 失却攝護能力 所以夢遺滑精 見色流精 漏精 陽痿不舉 舉而不堅 房事早洩 病者只知服補腎洩精之品 焉知愈補愈遺 本醫士 破除數千年之腐敗遺精 精滿自流之謬調 今將家傳之遺精聖藥秘方 按法精製成丸 服法簡單 服下立竿見影 此藥非補腐滋精之品 其中藥品 能分泌腎中水分使走尿道 補助攝護腺 攝護之力 使精不遺 患者購服 方知此藥之特效 今爲普及患者起見 特別減價每料服一月量 六十次 國幣八圓 輕者半料 重者一料 完全去根永不再犯 每日早晚服二次 每次服一錢 淡鹽水送下

外埠函購郵費自理郵票十足通用 但以三分爲限獨家出售並無代理 以防假冒攝護腺及說明函索即寄

漢醫士 范天民監製

新京西四道街天民藥房

理想的家庭樂

一盒斷根

日杵牌

立止疼痛(神経痛·頭痛·牙痛)

解熱消炎(感冒·强心·快神)

後藤散

軍旅必携　軍旅必携

總經理 日本畫藥會社

大藥房均代售

大阪商船行輪

●開往門司神戶大阪 開上午十二時
烏拉爾丸 九月十七日
青島丸 九月十八日
扶桑丸 九月十九日
熱河丸 九月廿一日
奉天丸 九月廿三日
烏蘇里丸 九月廿三日
黑龍丸 九月廿五日
大連丸 九月廿六日
吉林丸 九月廿七日
烏拉爾丸 九月廿九日
青島丸 九月三十日
扶桑丸 十月一日
熱河丸 十月三日
●開往三角鹿兒島沖繩開上
貴州丸 每月三日十八日
●開往天津 每月七回
●船票發售 滿鐵國鐵主要各站各埠日本國際觀光局
▲車船運絡往復票火車減二成輪船減一成適用日期限兩個月▲在大連購買神戶門司開往復票時回路運費減二成通用期間三個月
●專屬貨物代辦處國際運輸
大阪商船株式會社
大連支店(電話②二三一)
新京事務所(電話③二三一六)
奉天事務所(電話②四八九)
哈爾濱事務所(電話③七〇一)

阿波共同行輪

●開往芝罘威海衛仁川下午
卅六共同丸 九月廿三日
●開往芝罘
廿八共同丸 九月十七日
●開往天津
長山丸 九月十七日
本會社代辦山東鐵路及朝鮮路辦理各種運輸一切事務
阿波共同汽船會社 大連市山縣通 電話2・五〇〇一

日本郵船行輪

●開往紐育
那古丸 九月十八日

近海郵船行輪

●開往橫濱
新瀉丸 九月 日
●開往天津
勝浦丸 九月 日
●開往長崎鹿兒島
千歲丸 九月二十日
●開往基隆高雄
岩手丸 十月二日

朝鮮郵船行輪

●開往營口青島仁川
會寧丸 九月十八日
●開往仁川博多長崎三角鹿兒島
櫻島丸 九月十七日
前記輪船出口時日因天候關係或有更變
朝鮮鐵路各站以及本行輪船經過各口可裝與滿鐵連絡之貨物有上記△記號者純係貨船不售客票並可發行前年運提單在實海圖及航海路請近海郵船株式會社大連代理店朝鮮郵船株式會社大連代理店△大連市山縣通一八一日本郵船會社大連出張所 電話2三七二九2・七八四四
專屬貨物代辦處船票代賣處丸二商會 電話2六三七三 各地之日本國際觀光局

大連汽船行輪

●開往青島上海 上午十一時 休航
●開往龍口 休航
●開往天津
長平丸 九月十九日
●開往基隆高雄(載客)
山東丸 九月二十日
山西丸 九月 日
●開往敦賀新瀉伏木(載客)
河南丸 九月 日
河南丸 十月五日
大連市山縣通
大連汽船株式會社 電話2七一三一
日本中國國際旅行社觀光局

眼科專門 知識醫院

▲先天瞽目
▲後天瞽目
▲用手術均能睜眼
新京大和通六六
醫學士 知識吉彥
電話三—六六四六番
診療時間 自上午八時至下午六時 星期祭日下午停診

不用暗室

諸君：您欲買一架堅美的照像機嗎？カテイカメラ特賣宣傳大會！破額大賤賣真是空前未有的良機會！

諸君：天氣日漸涼爽，在公餘的時候您有這樣有幸趣堅美的照像機嗎？現在做號不顧血本大賤賣請快來買吧！

一、不用暗室手續敏捷
一、幼稚的小學生亦能立撮影像

各照像機附屬品在定價內
二寸版照像機 圓形三圓三毛
三寸版同 方形四圓八毛
三寸版照像機 圓形五圓八毛
四寸版同 方形八元五毛
郵費每架三角五(付來郵票
即可但須先付一角凡用郵票代價
金須照價加一

附屬品
膠板一打 印畫紙二袋 現像藥一瓶 定像藥一瓶 現像皿二枚 洗像□一個 像紙一個 格紙一袋 台紙三枚 說明書一枚

カテイカメラ本舖
吉野洋行
新京東三道街 振替奉天一八二一番

急告

新京 三馬路中間路西 SS
東聚興軍衣莊附設針織工廠

我的小廣告 人人要知道 註冊雙獅牌 襪子合手套 毛衣及背心 特請名師造 專門織的好 物美價錢小 製造比販賣 決定省不少 請您買一次 穿穿就知道 零售與批發 價錢一樣要 欲求經濟者 持向大家報

協和服專門做家
良品 國貨 電話(二)二五四七番

新京 國都飯店預告 啓事

衣食住為人生三大要素我國人士向極講求敝店為滿足社會需要起見特集鉅資於新京豐樂路明倫街建築新式三層樓房裝飾堂皇設備富麗乃現代化之惟一飯店也茲先將優點陳述於後一俟裝修完竣再行露佈營業

一、地點適宜 交通便利
一、房屋寬敞 清鮮香氣
一、包辦酒席 價格克己
一、大小宴會 一律合意
一、設有食堂 小酌經濟
一、廚師專門 味道無比

地址 新京市豐樂路明倫街
國都飯店謹啓

本報啓事

本報大連分社長田星五辭職改委劉百先為大連分社長特此聲明

本報特委魏亞東為青岡中和鎮分社長當地如有訂閱本報及刊登廣告者可就近接洽是荷

大同報社啓

本報啓事

本報特委張續經為通河分社長當地如有訂閱本報及刊登廣告者請就近接洽可也

大同報社啓

各界女仕們想要照滿意的像 請到 大陸攝影社!!

為酬報各界惠顧起見 特別優待大贈送
照足二元五角者均有放大照片

地址 新京商埠大馬路同興茂二層樓上 大陸照像館 電話【三】二七三二番

五天退錢

官准立案淋濁聖藥到京了

清鬱化積膏

此膏獨治五淋白濁、新久淋病，無論急慢性初得重犯，如何痛苦，及女子傳染一種淋帶，速貼此膏內服(滅菌靈)在五天以內，所有淋毒濁汁，概由小便排出，淋漓即止，此藥活血解毒、專滅毒菌，所以貼膏服藥之後，毒走小便，則小便必換混赤之色，輕者一付，重者服兩三付，管保去根，永不再犯，且貼膏服藥，百日不忌，百病不犯，如貼至五天無效，請即將膏原回退錢，決不食言。膏藥每貼一元四角， 滅菌靈每付六角現新貨又到了

各埠代售處 新京六馬路口儒林藥房◎吉林中西大藥房◎安東省中富街東益增道外南九道街新興號藥房◎哈爾濱江省新新藥房◎外埠函購貨款先寄郵費二角

諾餌妙散 片

ノルモザン

武田牌

胃酸過多症的對症及根本治療劑

【主治】
胃酸過多 胃潰瘍 酒醉
胸內灼熱 胃痙攣 船車眩暈
胃痛 酸性嘔吐
胃加答兒 噯氣

詳細仿單函索即寄

【包裝】
六片(攜帶用一日分)
一八片(三日分)
四二片(七日分)
九六片(十六日分)
一八〇片(三十日分)
三六〇片(六十日分)

各大藥房均有經售

株式會社 武田長兵衛商店
總行 日本大阪市東區道修町
支店 奉天市春日町十三番地

(O)596—新

便祕

Laxatol

緩下劑 拉克沙妥兒片

包裝
片劑 一〇片 五〇片 一〇〇片 各一瓶裝
粉末 一〇瓦 二五瓦 一〇〇瓦 各一匣裝

大便閉結之害

便通之於健康者、普通每日必大便一回至二回、若連續數日無大便時、定感不快、腸蠕動機能因之生變、續發種々之疾病、時因腸內繁殖各種細菌、而起腐敗現象、因之發生有毒物質、經腸管壁被吸收於體內、結果惹起頭痛・眩暈・嘔心・不眠誘害及健康就中於婦人・小孩、及患心臟腎臟病者為害尤甚。

新緩下劑「拉克沙妥兒」乃根據真正的學理而製成之新藥、早為全國醫家所賞用、臨床上須臾不可缺之藥物、奏效卓著、百試百靈、無味無臭雖婦人、老人、小孩、均易服用、久用不成習慣、用後數小時間、即可無痛排出多量之軟便、是為本劑之特徵、而他藥所不及者也。

各埠大藥房均有出售

大阪市東區道修町三丁目
株式會社 塩野義商店
奉天駐在所 松島町二丁目

SL—28

衰老之嗣解決此問題只有現代

強壯補劑 勃而興藥片

是整內分泌 正常化之良藥

勃而興
有意想不到的 抑病這樣快 是活爾蒙的効力
有意想不到的 頹唐能還少 是活爾蒙的効力
有意想不到的 服後能立子 是活爾蒙的効力
有意想不到的 性交生快感 是活爾蒙的効力

(圖中寓意)

補腎聖藥 勃而興

功用 補腎壯陽 添精益髓 發育生殖 鞏固機能

主治 少年早婚 房勞過度 滑精早洩 陽萎不舉

凡由破身太早、手淫爲害、以致滑精遺精、精冷精清、子嗣缺乏、交換乏味、性慾苦悶、生趣索然、腰酸背痛四肢乏力等症、可急服勃而興藥片立能恢復健康、添精益髓、誠為補腎第一仙丹也

●價目每瓶大洋一圓六角

美人嫁於何人

美病嫁於何人青年慾火中燒情不自禁愛美人得美病今凱輯氏空前未有之新發明白濁斷根靈藥 巧拿淋丸

◇能治急慢性淋症
◇能治便白便血
◇能治睪丸發炎
◇能治久醫無效之疚白濁症因內中有三大之聖藥

(一)即純檀香油精 SATNAL (二)沙斐兒 SALOL (三)梅天靈藍 METHYLON ERLUE 此三種藥品均有利尿消毒、又合以殺菌滅高貴藥品製造成丸、百醫百效、萬試萬靈為各國醫士、臨床用藥皆為最新最妙良方也

每瓶國幣二圓

以上二種良藥各省各埠中外藥店均有出售

總發行濱江省 泰華西藥商行